TIEMPO PARA SANTIAGO
NUBOSIDAD MATINAL
TEMPERATURA DE AYER
MAXIMA: 25,4 grados C. a las 15 horas 50 minutos.
MINIMA: 7,8 grados C. a las 6 horas 25 minutos, y se pondrá a las 18 horas 43 minutos.— El Sol saldrá a las 6 horas 25 minutos, y se pondrá a las 18 horas 43 minutos.— La Luna saldrá a las 2 horas 13 minutos, y se pondrá a las 12 horas 55 minutos.
FASE: Luna nueva el día 4 de octubre.

LA NACION

AÑO XL — VIERNES 28 DE SEPTIEMBRE DE 1956 — SANTIAGO DE CHILE — PRECIO $ 25.— N.o 14.177

EDICION DE 20 PAGINAS

CRONICA	Págs. 1, 2 y 3	PROVINCIAS	Pág. 11
REDACCION	4	POLICIA	12
POLITICA	5	TURF	13, 14 y 15
SOCIAL	6	DEPORTES	16 y 17
FEMENINA	7	TEATROS	17 y 19
CABLES	8 y 9	CLASIFICADOS	18
GREMIALES	10	MAGAZINE	20

Aeropuerto internacional inauguró ayer en Arica el Presidente Ibáñez

"El Norte vive una etapa de realizaciones", dijo Ministro de Obras Públicas

MILES DE PERSONAS ACLAMARON AL PRIMER MANDATARIO EN LAS CALLES DE LA HISTORICA CIUDAD

ARICA (Por Guillermo Ramírez, Enviado Especial). — El Presidente de la República en impresionante ceremonia inauguró a las 17 horas de ayer el Aeropuerto de Chacalluta destinado a servir las comunicaciones aéreas de esta ciudad con el resto del país y el exterior. El cuadrimotor LAN DC 6-B N.o 413 en que viajó el Excmo. señor Ibáñez hasta este puerto cubrió en cuatro horas el recorrido Santiago-Arica estableciendo el primer record para esta línea de la aeronavegación comercial nacional.

Con la incorporación de Chacalluta al tráfico aéreo, corresponde al actual Gobierno del Presidente Ibáñez el haber habilitado, en un plazo inferior a ocho meses, dos modernos aeropuertos en los extremos del país, separados entre sí por más o menos cinco mil kilómetros.

El Jefe del Estado, que fue intensamente aclamado a su llegada a Chacalluta por los miles de personas que se congregaron en el aeropuerto, viajó hasta Arica en compañía de los Ministros de Economía don Alejandro Lazo; de Obras Públicas, don Adalberto Fernández; de Tierras don Santiago Wilson y del Secretario General de Gobierno don Mario Ciudad.

Lo acompañaron también su esposa señora Graciela Letelier de Ibáñez; sus hijas Gloria y Nieves Ibáñez Letelier, altos jefes y consejeros de la Línea Aérea Nacional; funcionarios de los Ministerios del Interior, Hacienda, Economía, Obras Públicas, Defensa y Tierras y de la Firma Longhi, constructora del aeropuerto.

En Chacalluta lo esperaban el Intendente de Tarapacá Eduardo López Vallejos; el Gobernador del Departamento don José Muñoz Monje; el Alcalde de Arica Adolfo Arenas y regidores; Monseñor Pedro Aguilera, Obispo Diocesano de Tarapacá; los Comandantes en Jefe de la Fuerza y subrogante de la VI Divisiones del Ejército, General Alfredo Gacitúa y coronel Antonio Encina de la Torre, respectivamente; el comandante del Regimiento de Infantería Motorizado N.o 4 "Rancagua", coronel Ciro Da Forno Baldovinos, los comandantes de las cin

(A la página 5, N.o 51)

S. E. viajó ayer a Arica

El Presidente de la República, antes de partir a Arica, se despide cariñosamente del Jefe de la II División y Comandante de la Guarnición de Santiago, general don Horacio Gamboa. En el grabado aparecen también los Ministros de Tierras, don Santiago Wilson, y de Obras Públicas, don Adalberto Fernández, que también viajaron, a las 13 horas de ayer, a Arica.

FALSA ES NOTICIA DEL MAYOR OPAZO

En relación con sensacionalistas noticias publicadas ayer, en primera página, por algunos órganos de prensa en que daban cuenta que el mayor de Carabineros don Roberto Opazo Peer-Jones, que tuvo a su cargo las fuerzas policiales que actuaron en los sucesos en Pedro de Valdivia, se encontraba arrestado, LA NACION conversó anoche, telefónicamente, con el Fiscal que instruye el sumario, don Héctor Videla, quien desmintió categóricamente dicha especie. Señaló al respecto que el sumario seguía su curso normal, y que sólo se había llamado a declarar a dicho jefe, pero que jamás se había ordenado su arresto o se había despachado en su contra alguna orden de aprehensión.

Delegación chilena a Transmisión del Mando en Panamá viajó ayer

El Ministro de Justicia, don Mariano Fontecilla, se dirigió ayer por vía aérea a Panamá, para concurrir a los actos de la Transmisión del Mando, que se realizarán en esa capital el lunes próximo.

Protesta anglo-francesa ante la NU

NACIONES UNIDAS.— A. A. Sobolev, representante permanente de Rusia ante la NU (izquierda), vota en favor de la moción yugoeslava en el sentido de someter a debate, al mismo tiempo, las quejas anglo-francesa y egipcia, mientras observa, muy preocupado, el Embajador de Gran Bretaña, Sir Pierson Dixon (derecha). La moción fue derrotada, pero el Consejo votó en favor de la inclusión de ambas quejas relacionadas con la disputa del Canal de Suez, cuando se abra debate sobre la materia.— (Radiofoto de UNITED PRESS).

Autores de los "trágicos relatos" de Pedro de Valdivia se informaron con parcialidad

Entrevistas a testigos y actores de los sucesos ocurridos el 17 de septiembre

Por SAVERIO SPROVERA

Hasta ahora sólo se han hecho "dramáticos relatos" de los sucesos ocurridos en la oficina salitrera Pedro de Valdivia, el lunes 17 de septiembre entre una y una y cuarto de la tarde y en los que hubo veinticinco heridos (doce carabineros y trece obreros) y tres muertos; uno caído en el lugar mismo de los hechos (Pedro Ernesto Figueroa) y dos fallecidos con posterioridad (Rubén Díaz y Juan Véliz).

Y yo también llegué a Pedro de Valdivia casi convencido de la "ferocidad" con que había actuado Carabineros. Con la mente llena de cuadros de terror leídos en "El Siglo" y en "Mundo Libre". Con la certeza de que los pampinos habían sido atravesados de parte a parte con los sables y que se habían ensañado con ellos. Contribuyeron a aumentar esta certeza las primeras conversaciones que sostuve en Antofagasta, donde llegué el lunes 24 a las diez y média de la mañana.

La primera impresión la recogí de mis colegas Muñoz y Acevedo, reportero y fotógrafo de "Mundo Libre" que me fue-

(A la página 6, N.o 61)

Llegó Rosita Serrano

A LAS 16 HORAS de ayer llegó a Santiago la eximia cantante chilena, de fama internacional, Rosita Serrano, acompañada de su pianista exclusivo, Víctor del Monte. Rosita ofrecerá, el próximo lunes, un coctel a la prensa y relaciones sociales, y el 2 de octubre se presentará en Radio Corporación y algunos teatros. Finalmente, el día 5 del mes próximo, hará su estreno exclusivo en el Tap Room, especialmente contratada por su propietario, el conocido empresario Humberto Tobar.

A bordo de avión se amotinaron 47 presos políticos bolivianos

SALTA, Argentina, 27.— (UP)— Cuarenta y siete presos políticos bolivianos que eran llevados en avión de Santa Cruz de la Sierra a La Paz, dominaron en pleno vuelo a los guardias armados y apoderándose del avión, lo condujeron a territorio argentino, donde solicitaron asilo.

El coronel retirado Andrés Salcedo Lanza, con una pistola que llevaba oculta en las ropas, desarmó a un policía provisto de pistola ametralladora, mientras que sus compañeros saltaron sobre los demás guardias, armados de pistolas, y los dominaron. Uno de los presos era Saúl Pinto Landivar, piloto comercial, quien tomó los mandos del aparato y puso rumbo a Salta, donde aterrizó sin inconvenientes esta mañana a las 9.30 hora local (las 10.30 AM. EDT.)

"No podíamos volver a un campo de concentración —declaró Salcedo Lanza en esta ciudad. Estábamos desesperados; nos hallábamos dispuestos a probar cualquier cosa, y la suerte nos acompañó."

Los refugiados manifestaron a los periodistas en el aeropuerto que en Bolivia se ha desatado "el reinado del terror" contra los miembros del partido opositor, Falange Socialista, desde los incidentes del sábado en La Paz, donde el diario oficialista "La Nación" y el edificio de Radio Illimani fueron atacados por una multitud y hubo tres muertos y numerosos heridos.

El Gobierno boliviano atribuyó la manifestación a un movimiento subversivo de la Falange, pero los refugiados dijeron aquí que aquélla se debió a la "miseria y el hambre que hay en Bolivia bajo el Gobierno actual".

Afirmaron también que la Falange Socialista nada tuvo que ver con los desórdenes y que se enteraron con sorpresa de las órdenes de detención en Santa Cruz de la Sierra, a 560 kilómetros de la capital.

Añadieron que fueron detenidos esta semana en esa ciudad del oriente boliviano, y hoy en la mañana se les hizo subir a un avión DC-4 del Lloyd Aéreo Boliviano para llevarlos a La

(A la página 8, N.o 82)

Monseñor Caro recibirá mañana a representantes de la prensa y la radio

A las 11.30 horas de mañana, en su residencia de calle Mac Iver, S. E. el Cardenal José María Caro recibirá a los representantes de la prensa y la radio nacionales para informarlos sobre las finalidades y organización del Tercer Congreso Sudamericano de la Juventud Obrera Católica, que se realizará entre los días 4 al 11 de octubre próximo.

En esta oportunidad, Monseñor Caro expondrá la labor que desarrolla la Juventud Obrera Católica (JOC) y solicitará el apoyo de los diversos órganos de publicidad para el mayor éxito del torneo.

Al término de la conferencia, se ofrecerá un coctel a los asistentes.

PRESUPUESTO EN DOLARES SERA REBAJADO EN 10 MILLONES

Se supo ayer en el Ministerio de Hacienda que las economía que se harán al presupuesto de gastos en dólares del año en curso, alcanzarán a la suma de aproximadamente 10 millones de dólares.

Como se ha informado, el Ministro de Hacienda, don Eduardo Urzúa Merino, anunció que será necesario reducir los gastos en moneda dura de los servicios fiscales, hasta el punto de encuadrarlos dentro de las entradas efectivas.

El Presupuesto de Entradas en dólares para 1956, se calculó en US$ 138.701.000, cantidad que se descompone en un aporte de US$ 131.301.000, proveniente de las entradas por concepto de las importaciones de cobre; US$ 2.500.000, por el salitre, y el saldo, 5 millones de dólares, por derechos consulares.

Los gastos fiscales se estimaron en 63 millones de dólares, suma que mediante la Ley 12.084, fue rebajada a 60 millones. Para llegar a estas cantidades, el dólar se estimó a $ 300 (todavía no regía el cambio libre fluctuante), y ahora, conforme a la modalidad cambiaria en vigencia, este cálculo debe subir a $ 500 por dólar.

También trascendió que el Ministro de Hacienda, después de nuevos estudios, rebajará los gastos en dólares, que se han calculado en el proyecto de Presupuesto de 1957, que pende de la consideración del Congreso Nacional.

Capitán RENE GAJARDO TORRES, vencedor del nevado Ojos del Salado, a cuyo cargo estará la expedición que explorará la península de Taitao.

Expedición a Península de Taitao parte el miércoles

Se explorará un millón de hectáreas en seis meses

El miércoles próximo, a las 9 horas, se dirigirá por vía aérea al sur la expedición civil-militar que al mando del capitán René Gajardo Torres, explorará la península de Taitao.

Los expedicionarios viajarán en avión hasta Puerto Montt, para luego embarcarse en la barcaza "Isaza", de la Armada Nacional, en la que llegarán hasta el lago Buenos Aires.

Integran la expedición el capitán René Gajardo, el capitán Manuel Toso, geógrafo geodesta del Instituto Geográfico Militar; los tenientes Guillermo Arias, técnico en telecomunicaciones, y Arturo Larraín, médico-cirujano; señores Luis A. de la Rosa, meteorólogo de la Fuerza Aérea; Francisco Ortiz, ingeniero de la CORFO; Carlos Riffart, ingeniero agropecuario del Ministerio de Agricultura; Fernando Malaguño, ingeniero del Ministerio de Tierras, y Juan Augusto Grosse, técnico en Vialidad del Ministerio de Obras Públicas; subteniente Antonio Parisi; vicesargentos 1.os Nemesio Zamora y Arturo Danuz, el primero instructor de esquí, roca y hielo, y el segundo, del Servicio Permanente de Radio del Ejército; cabo Eleuterio Bahamonde, y soldados Manuel Almonacid y José Flores, y dos baqueanos de Chiloé.

LA EXPEDICION.— La expedición tiene dos objetivos defi-

(A la página 2, N.o 27)

Se rectifican conceptos publicados contra "Noticias de Ultima Hora"

Publicación conforme a lo establecido por la Ley

"Santiago, noviembre 16 de 1955.

Señor Darío Sainte-Marie Soruco, Director del diario LA NACION.

Notifico a usted lo siguiente: Que me ha sido entregado con este objeto, por los señores Arturo Matte Alessandri y Aníbal Pinto Santa Cruz, y para los fines que corresponda:

RECTIFICACION.— El diario "La Nación", en sus números de los días 8, 9, 10, 11 y 12 de noviembre pasado, ha publicado diversos artículos en los cuales hemos sido aludidos.

En uso del derecho que nos conceden los artículos 8.o y siguientes del Decreto-Ley N.o 425, sobre Abusos de Publicidad, venimos en rectificar dichas publicaciones.

De acuerdo con las disposiciones del referido Decreto-Ley, esta rectificación deberá publicarse en el diario "La Nación" en la misma página y con los mismos caracteres que los artículos que la han provocado.

1.— A raíz de un artículo del señor Alfonso Reyes Messa, en que se hacía una comparación entre el señor Chacur y el personaje de la obra teatral "Volpone", que no contenía ninguna alusión directa, ni menos ofensa, para su homónimo pe-

(A la página 2, N.o 21)

6 Ofertas Economicas de la Semana ~

¡HOJAS AFEITAR IMPORTADAS!

SAHARA GOLD, alemanas,
10 hojas, $ 220.
100 hojas, $ 2.000.

MALUK, alemanas,
10 hojas, $ 180.
100 hojas, $ 1.600.

GILLETTE Dorada
10 hojas, $ 240.
100 hojas, $ 2.100.

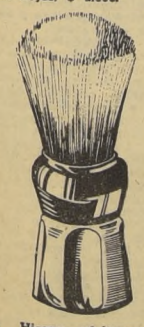

Hisopo afeitar
PARKER, $ 650.

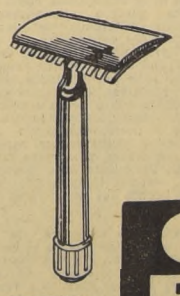

Máquina afeitar
POWER, $ 280.

SOUPLEX, alemanas
10 hojas, $ 145.
100 hojas, $ 1.300.

(Despachos contra reembolso)

CASA FIONA
UNION CENTRAL COSTADO
T. METRO CASILLA 1701 STGO.

INDUSTRIA IMPORTANTE
NECESITA
CONCESIONARIO
PARA
COMEDOR EMPLEADOS
I. R. D. — CASILLA 3877

CABALLOS
SE COMPRAN
Garantizados de tiro
sólo. Tratar en
DIAGONAL SANTA ELENA 2605

SE NECESITA
ELECTRICISTA COMPETENTE
EN EMBOBINADOS
Presentarse de 8. a 4.30 P. M.,
en Exposición 1258.
FORD MOTOR COMPANY

BANCO DE CREDITO
E INVERSIONES
Comunica a su distinguida clientela y público
en general, que desde ayer 27 de septiembre
está en funciones la
"SUCURSAL ÑUÑOA"
UBICADA EN
IRARRAZAVAL 3087
TELEFONO 494921

Capitalistas de USA tienen interés en realizar inversiones en Chile

Antecedentes dieron a conocer corredores de la Bolsa de Nueva York

En breve conferencia de prensa, los corredores de la Bolsa de Comercio de Nueva York, que visitan Chile, en jira continental, dieron a conocer el interés que se ha despertado en Estados Unidos de Norte América por hacer inversiones en América Latina.

Los visitantes son los señores Harold Hartshorne, Carl Sholtz, Arthur Lipper Jr., John Harding y William Bandler. Declararon que la jira en realización obedece a la sugestión de numerosos clientes, de estudiar en el terreno mismo las posibilidades que Sudamérica ofrece como sector de inversiones privadas.

Se trata, dijo el señor Hartshorne, de estudiar las condiciones en que podrían traerse capitales a Chile y saber si se darán seguridades de que el usufructo podrá retirarse en condiciones aceptables para los accionistas estadounidenses.

Sobre el particular, el señor Sholtz explicó que las leyes norteamericanas autorizan a todo ciudadano de esa nacionalidad, que se ausente del país por un período de hasta doce días, a internar 200 dólares en mercaderías, libres de tramitación aduanera y de cambios, suma que se eleva a 500 dólares cuando el viaje es por un lapso mayor, teniendo cada persona derecho a dos operaciones de ésta índole por año.

Por su parte, el señor Lipper señaló que hay una estrecha relación entre esta facilidad de los ciudadanos norteamericanos que desean hacer inversiones en el extranjero y el turismo, "porque es indudable —agregó— que no sólo debe pensarse en grandes empresas, de lenta producción de dividendos, sino también en que buenas empresas pueden hacer negocios rápidos, que interesan al pequeño capital".

SOLVENCIA BURSATIL.— El señor Bandler, que tiene contactos con Wall Street desde 1888, y que es seguramente el decano de los corredores de Stock-Echange, al describir la Bolsa de Nueva York, hizo presente que las acciones de esa institución, antes de la depresión de 1929, alcanzaban un valor de siete mil dólares, y que la solidez de los negocios ha elevado dicho valor a más de medio millón de dólares en nuestros días. "No hay casi una cotización para estos valores —dijo—, y creo que no se podría conseguir que alguien vendiese uno de estos títulos por un millón de dólares".

CON EL MINISTRO DE ECONOMIA.— Estos hombres de negocios se entrevistaron el miércoles último con el Ministro de Economía, don Alejandro Lazo. Sobre el particular, expresaron que la entrevista fue cordial y que se llevan una excelente impresión de este Secretario de Estado. "Creemos que nuestro conocimiento servirá para planear luego un programa de trabajo, sobre la base de modalidades que convengan a Chile y sean aceptables en el mundo de los negocios de los Estados Unidos".

HOMBRES DE NEGOCIOS DE USA. — En el grabado, los señores Harold Hartshorne, Carl Sholtz, Arthur Lipper, Jr., John Harding y William Bandler, durante la entrevista de prensa que ofrecieron ayer en el Hotel Carrera, en la cual dieron a conocer el interés de los capitalistas norteamericanos por hacer inversiones en Chile y en los países de Latinoamérica, en condiciones favorables para ambas partes. Estos hombres de negocios son miembros de la Bolsa de Comercio de Nueva York.

REUNIONES MEDICAS

LA SOCIEDAD CIENTIFICA DE CHILE, realizará hoy una conferencia intitulada "La sociología del trabajo". La sesión se llevará a efecto a las 19 horas, en la Sala de Conferencias de la Universidad de Chile y estará a cargo del sociólogo francés Prof. Allain Touraino.

LA SOCIEDAD CHILENA DE DERMATOLOGIA, tiene hoy reunión a las 10 horas, en el Aula del Hospital San Luis, con la siguiente tabla:

1) Casos pendientes; 2.o) Clínica Universitaria de Dermatología del Prof. F. Prats. Hospital J. J. Aguirre. Tratamiento de lupus ertematoso crónico con cloroquina, Profrs. Prunés, H. Hevia y Dr. R. Lamas; 3.o) Cátedra Extraordinaria de Dermatología del Prof. G. Ramírez, Sección A del Hospital San Luis. Pénfigo vegetante. Caso clínico, Dr. H. González Rioseco.

SOCIEDAD CHILENA DE RADIOLOGIA.— Hoy sesiona esta Sociedad, a las 19 horas, en el auditorium del Hospital del Tórax (J. M. Infante 717), con la siguiente tabla: 1.o) Diagnóstico radiológico de los tumores intracraheales. Generalidades. Dr. Alfredo Lepé, Prof. Alfonso Asenjo y Dr. Mario Castro. Instituto de Neurocirugía e Investigaciones Cerebrales; 2.o) Película sobre Per Abrodil. Departamento Científico Bayer.

LA SOCIEDAD MEDICA DE SANTIAGO celebrará su quinta reunión mensual hoy a las 22 horas, con "Enfermedades de la corteza suprarrenal". Correlacionador: Dr. Rodolfo Armas Cruz. 1.o) "Clasificación y clínica de las enfermedades suprarrenales". Dr. Alfredo Jadresic. Cátedra de Medicina F. Universidad de Chile. Hospital San Juan de Dios; 2.o) "Diagnóstico y tratamiento de la insuficiencia de la corteza suprarrenal". Dres. F. Donoso y E. López. Cátedra de Medicina F. Universidad de Chile. Hospital San Juan de Dios; 3.o) "Diagnóstico y tratamiento de la hiperfunción de la corteza suprarrenal". Dres. A. Atria y J. Zañartu. Cátedra de Medicina E. Universidad de Chile. Hospital del Salvador.

Mesa directiva del Instituto Chileno-Japonés de Cultura

Con las últimas elecciones efectuadas en el Instituto Chileno-Japonés de Cultura, las autoridades de este organismo para el período 1956-57 han quedado constituídas en la siguiente forma:

Presidente honorario, Excmo. señor K. Narita, Ministro del Japón; directores honorarios los señores Francisco Rivas Vicuña, Víctor Robles y General (r) don Ramón Cañas Montalva; presidente, don Guillermo Valenzuela Maturana; vicepresidentes, señores Shiro Kondo y Jorge Rosselot Aravena; secretario, señor Jorge Vial Jones; tesorero, señor Guillermo Tsunekawa; directores señores Manuel Cuadros Cerda, Hugo K. Sievers, Jorge Lavandero Eyzaguirre, Jorge Guzmán Palacios, General (r) Elías Ducaud, General (r) Ricardo Castro; señor Abraham Pérez, señor Manuel Osorio y señor Francisco García Huidobro. Suplentes, señores Dr. Alfredo Parker y Edward de Bittencourt.

CABLE DE FIESTAS PATRIAS.— Por intermedio de la Legación del Japón en Santiago, el presidente de la Asociación Nipón-Chilena de Tokio, señor Genzo Hattori envió un cable al Instituto Chileno Japonés de Cultura, en el que expresa sus congratulaciones a su congénere de Chile con motivo de la celebración de la fiesta nacional chilena.

El señor Hattori es una personalidad de la más alta jerarquía comercial en la capital nipona y actualmente es presidente de la Compañía de Vapores "Kawasaki Kisen".

La entidad chilena se apresuró a contestar el simpático gesto de confraternidad de la Asociación Nipon-Chilena de Tokio.

DEMOSTRACION ANUAL DE LA DEFENSA CIVIL

El próximo domingo la Defensa Civil hará una demostración de sus integrantes en el Parque Cousiño, a las 11 horas, acto al cual han sido invitadas autoridades y representantes de los diversos sectores.

En esta ocasión, voluntarios y voluntarias, harán una demostración de la preparación física y técnica que han alcanzado sus diferentes brigadas a fin de sellar otro año de activa labor.

N.o 21

riodístico, el Director de "La Nación" inició una serie de artículos en los que se acusaba al autor de la nota mencionada y a los propietarios del diario "Ultima Hora".

2.— En los ataques del Director del diario "La Nación" se acusó a los suscritos de haber usurpado y robado el diario de "las manos de un moribundo", y llegó al extremo de calificarlos como "tratantes de blancas", por el hecho de que todavía aparece en "Ultima Hora" una sección que era tradicional y que ha ido siendo reducida paulatinamente por la dirección.

3.— Respecto de los graves cargos que se han proferido en contra nuestra a propósito de la adquisición del diario "Ultima Hora", nos basta reproducir la parte sustantiva de escrito presentado ante el Segundo Juzgado del Crimen por los Consejeros de la Empresa "La Nación", señores José Ramsay y Ellert Herud, a raíz del proceso iniciado por nosotros contra el diario "Clarín", de la misma Empresa, por publicaciones injuriosas:

"José Ramsay y Ellert Herud, en el carácter de Consejeros de la Empresa Periodística "La Nación" ex propietaria del diario "Clarín", a US. respetuosamente decimos:

"1.— Al estudiar los antecedentes respectivos, hemos llegado al convencimiento de que las informaciones aparecidas en el diario "Clarín" de los días 25 y 27 de noviembre pasado, referentes a la compra del diario "Ultima Hora", por los señores Aníbal Pinto Santa Cruz y Arturo Matte Alessandri, se fundaban en suposiciones absolutamente falsas y ellas eran injuriosas para los propietarios del referido diario.

"2.— Reconocemos que de las escrituras públicas que dan testimonio de la compra-venta del diario "Ultima Hora", se desprende que este negocio fue perfectamente correcto y que las condiciones en que se realizó son comerciales y justas.

"3.— Hemos tomado conocimiento de otros artículos y alusiones injuriosas aparecidas con posterioridad en el diario "Clarín" y al respecto, declaramos que lamentamos la forma y contenido de ellos, que no se compadecen con las normas de decencia y corrección que desearíamos que imperen en todas las publicaciones de la Empresa Periodística "La Nación".

4.— Por fortuna, en este país pequeño todo el mundo se conoce. Tenemos una vida limpia y modesta detrás nuestro, por lo cual estos injustificados cargos no nos alcanzan.— Arturo Matte Alessandri. — Aníbal Pinto Santa Cruz.

MANIFESTACION AL REGIDOR EUGENIO FORNES

El personal de la Caja Reaseguradora de Chile ofrecerá mañana, a las 13 horas, una manifestación en honor del regidor Eugenio Fornés Ureta, con motivo de retirarse de la institución, después de cumplir 21 años de servicios.

Esta despedida tendrá lugar en el denominado "Islita" del Parque Cousiño, ubicado junto a la laguna de este paseo metropolitano.

LA UNIVERSIDAD CREARA EN ANTOFAGASTA CENTRO DE INVESTIGACIONES

El Rector de la Universidad de Chile señor Juan Gómez Millas, acompañados de decanos de facultades, efectuará una visita a Antofagasta el 5 de octubre.

En esta oportunidad, el señor Gómez Millas estudiará la instalación y funcionamiento de un organismo destinado a las investigaciones sobre tratamientos de minerales, como también de la industria siderúrgicas y de los productos derivados del salitre.

El director del Colegio Universitario de Iquique integrará esta misión, cuyo establecimiento tomó parte en un seminario sobre problemas regionales efectuado recientemente bajo los auspicios del Departamento de Extensión Cultural de la Universidad de Chile.

INTERESANTE TEMA ABORDADO EN CURSOS QUE AUSPICIA ICARE

En interesantes conceptos de alta técnica contable y su estrecha relación con la administración de las empresas comerciales e industriales, disertó ayer en el Salón Inglés del Hotel Carrera, el señor Ignacio García Reyes sobre el tema "Preparación y presentación de estados financieros".

La exposición del señor García Reyes contó con la asistencia de distinguidos profesionales y dirigentes del alto comercio santiaguino que están participando en el Seminario de Preparación e Interpretación de Estados Financieros, auspiciado por la División de Finanzas y Costos de ICARE. Hizo la presentación del conferenciante, el ex Director de la Escuela de Ciencias Económicas de la Universidad Católica de Chile, señor Lukas Bakovic P.

PROBLEMAS DE ESCUELA DE SANTA ANA CONOCIO MINISTRO DE EDUCACION

Una visita a Santa Ana, efectuó el Ministro de Educación, señor Francisco Bórquez, para imponerse en el mismo terreno del problema que se le ha creado a la Escuela N.o 10, de dicha localidad.

Las autoridades de Talagante, en esta ocasión, se entrevistaron con el Ministro señor Bórquez, y le solicitaron la construcción de un grupo escolar para 1957, y la dotación de un nuevo local para el funcionamiento del establecimiento educacional, ya que el actual ha sido pedido por el dueño.

SOLUCION DEL PROBLEMA.— En Santa Ana no existe ningún terreno para construír dicho edificio. Por este motivo, las autoridades solicitaron la intervención del Ministro ante su colega de Obras Públicas, en el sentido de que este Ministerio transfiera a Educación el terreno de 2.500 metros cuadrados, que actualmente está casi totalmente desocupado, salvo un reducido espacio, donde funcionan las oficinas de Vialidad de Talagante.

Por su parte el Gobernador, quedó de buscar una mejor ubicación para esta repartición pública, a fin de solucionar el problema de la escuela de Santa Ana. El Ministro, señor Bórquez, prometió realizar las gestiones del caso.

LEY QUE FAVORECE A EE. SEMIFISCALES

Con fecha de ayer, según informó el Subsecretario de Salud Pública, don Jorge Leyton se dispuso la promulgación de dos leyes de ese Ministerio. Por la primera se autoriza a los empleados semifiscales, que hayan sido despedidos por una causal estimada ilegal por sentencia de los correspondientes tribunales, para hacer las respectivas imposiciones voluntarias. Por la segunda se autoriza a la Caja de Empleados Públicos y Periodistas para otorgar a la Sociedad Tipográfica de Valparaíso un préstamo por $ 10.000.000 para la construcción de su sede social, con ocasión de cumplir en este año su primer centenario al servicio de sus asociados.

COLECTA HABRA HOY A FAVOR COLONIA ESCOLAR

El Centro de Padres y Apoderados del Instituto Comercial "Manuel Rodríguez", efectuará hoy una colecta pública para reunir fondos a favor de la colonia veraniega del establecimiento.

HOY SE RENDIRA UN HOMENAJE A HONDURAS

La Sociedad Bolivariana realizará en el salón de honor de la institución, Catedral 1432, a las 19 horas de hoy un homenaje a Honduras. En esta oportunidad el Ministro de la nación hermana, Excmo. señor Jorge Coello, entregará retratos del Libertador Morazán y del idealista centroamericano José Cecilio Valle. El representante hondureño analizará la personalidad de Morazán y sus servicios a la causa de la libertad americana, y el Secretario de la Embajada, Dr. Jesús Castro, se referirá a la labor fraternal del Dr. Valle. En esta reunión solemne, la Bolivariana, hará entrega del diploma de Miembro Honorario al Excmo. señor Coello. Han sido invitadas a este acto personalidades nacionales y representantes de los países del continente.

Agradecen colaboración del Ejército en campaña antirrábica de Santiago

El Director General del Servicio Nacional de Salud se ha dirigido al Ministerio de Defensa Nacional informando sobre el trabajo realizado en la campaña antirrábica.

Expresa dicho director en su nota, que en 20 días de labor fueron vacunados 18.889 perros en las comunas de San Miguel y La Cisterna.

Termina solicitando al Ministro de Defensa Nacional que, por intermedio del comando en jefe del Ejército, se haga llegar al comando del Batallón de Transportes N.o 2 —Compañía de Sanidad— los agradecimientos del Servicio a su cargo, por la valiosa y decidida cooperación de su personal, el que hizo posible la feliz realización de esta obra de bien público, de inestimable valor en resguardo del bienestar y la salud de la ciudadanía en general.

Problemas de Chiloé se tratan en un Seminario

Bajo el auspicio del Departamento de Extensión Cultural de la Universidad de Chile, se está realizando en Ancud un Seminario de Problemas Regionales, desde el 20 del presente mes.

En él se han tratado asuntos de gran interés para la provincia de Chiloé, entre los cuales cabe destacar los problemas educacionales, de vivienda, de salud y realidad médica asistencial, agricultura, etc.

En la sesión de hoy corresponde tratar el problema de "Recursos financieros y créditos".

Ministro Videla Vergara invitado a inauguración de un puente en Curicó

El Ministro del Interior recibió al mediodía de ayer al Intendente de Curicó, don Guillermo Hormazábal, a quien acompañaban los dirigentes del Centro para el Progreso de esa provincia.

En esta oportunidad el Intendente Hormazábal invitó al Ministro Videla Vergara a la inauguración del puente de concreto sobre el Quete-Quete, en los alrededores de esa zona.

Igualmente, agradeció al Ministro Videla el interés que había demostrado en la solución de algunos problemas de la zona, como la mantención del equipo Diessel en el ramal de Curicó a Licantén y la continuidad de las labores del Equipo de Maquinarias Agrícolas de la CORFO en la provincia.

La inauguración del puente sobre el Quete-Quete ha sido fijada para una fecha próxima.

Campaña de Alfabetización está en pleno desarrollo en todo el país

Presidido por el Director General de Educación Primaria y Normal, don Luis Gómez Catalán, se reunió ayer el Consejo Central de Alfabetización, con el objeto de conocer los informes de la labor que se está realizando en los diversos sectores escolares de Santiago y de provincias.

Además de los miembros del Consejo Central de Alfabetización, asistió a dicha reunión la totalidad de los Directores Técnicos de Alfabetización de la capital.

Se cambiaron ideas y opiniones acerca del desarrollo de esta campaña de alfabetización en Santiago y en provincias, acordándose poner en conocimiento del Ministro de Educación, don Francisco Bórquez, los trabajos en referencia y hacerle entrega de la planificación aprobada por dicho Consejo Central.

En conformidad a los datos recibidos, las cuotas de adultos que deberán ser alfabetizados en los diversos sectores de la capital, como también las asignadas a las jurisdicciones escolares de provincia, serán ampliamente superadas en el curso de esta Campaña, o sea de septiembre a diciembre del presente año, lo que refleja el franco éxito de la misma, con la colaboración de las autoridades, instituciones, prensa, radios, particulares y ciudadanía en general.

En dicha reunión se dejó establecido en forma expresa que esta campaña extraordinaria de alfabetización será continuada y superada el próximo año, a fin de lograr una continuidad en dicha labor de cultura popular.

El Consejo Central de Alfabetización acordó citar para hoy, a las 15.30 horas, a los integrantes de la Comisión de propaganda de dicha campaña, con el objeto de recibir las instrucciones pertinentes.

Esta reunión será presidida por el Director General de Educación Primaria y Normal, don Luis Gómez Catalán y se realizará en la Oficina de dicha Dirección General.

Antecedentes históricos de Lord Cochrane busca en Chile uno de sus tataranietos

Preparan en Inglaterra el Centenario de la muerte del héroe

Hace tres semanas llegó a Valparaíso el joven escocés Douglas Cochrane, tataranieto de Lord Tomás Alejandro Cochrane, 9.o Conde de Dundonald, Caballero de la Orden del Baño y precursor de la Armada Nacional. Fue el primer almirante de la escuadra chilena.

SU MISION. — Douglas Cochrane es alto, rubio y tiene 28 años de edad; es egresado en Historia, de la Universidad de Cambridge. Actualmente se encuentra en la residencia de la Embajada de Gran Bretaña, donde un reportero de LA NACION lo entrevistó.

"Como historiador —nos dice— y tataranieto de Lord Cochrane, estoy de paso en Chile en busca de antecedentes para que nuestra familia, con todos los honores que merece, pueda celebrar el centenario de la muerte de Lord Cochrane, cuya tumba está en Westminster Abbey. Esta fecha cae en 1960, año en que Chile celebrará el 150.o aniversario de su Independencia". En Valparaíso tuvo la oportunidad de visitar el Museo Naval, donde existen algunos objetos de recuerdo del Almirante. También visitó, en Santiago, el Museo Histórico y el Archivo Nacional. En este último lugar "tomé debida nota de las cartas que Lord Cochrane le envió a O'Higgins", dijo.

En la residencia de la Embajada de Gran Bretaña se encuentra el joven escocés Douglas Cochrane, que está de paso en Chile, reuniendo antecedentes históricos de su antepasado Lord Cochrane. En el grabado, el entrevistado explicando a un reportero de este diario la finalidad de su misión.

En Valle Alegre, cerca de Quintero, se encuentra el fundo que fue de propiedad de Cochrane. Al respecto nuestro entrevistado nos dice:

"En ese lugar conocí la cama que usaba el almirante, la que se conserva en perfectas condiciones. También todavía existen los árboles Oak que él plantó, de éstos me llevo un vástago para plantarlo en mi tierra en recuerdo a mi tatarabuelo". Cabe señalar que el Oak es el árbol nacional de Gran Bretaña, de cuya madera se construían los antiguos veleros. En la actualidad, la señora Page es la dueña de dicho fundo.

En la primera semana de octubre irá a Valdivia, para conocer los lugares históricos que recorrió Lord Cochrane. Aquí terminará su misión, para regresar a su patria, vía Buenos Aires.

COOPERACION RECIBIDA.— "He recibido —dice— muchas demostraciones de bondad y ayuda de parte de historiadores que se han preocupado de la carrera y hazañas de mi antepasado por la causa de la libertad de Chile."

Al preguntarle ¿cómo surgió esta iniciativa suya, de buscar antecedentes de Lord Cochrane en Chile?, el joven Douglas dice, con orgullo:

"Mi abuelo, Lord Cochrane of Cults, 10.o Conde de Dundonald, me contaba que cuando él era niño jugaba con el Almirante, y le daba a conocer sus hazañas realizadas por la Independencia de este hermoso país, que tanto amó. Todo lo que me decía se me fue quedando en la memoria, y cuando salí de la Universidad me impuse la tarea de buscar informaciones que servirán para escribir un libro, después que se le rinda el homenaje que estamos organizando".

Más adelante, nos dijo que su tía Lady Elizabeth Cochrane le obsequió algunas de las reliquias que le quedaban, las que guarda con todo cariño en su residencia, en Lothian, cerca de Edimburgo (capital de Escocia).

DESEABA SER MARINO.— Douglas Cochrane nos cuenta que su mayor aspiración era ser marino, como su antepasado, y como su padre, The Honble Sir Archibald Cochrane D. S. O. que fue capitán de la Real Marina británica, hoy retirado de estas actividades. Por ser corto de vista no pudo cumplir sus deseos. "Por esta causa me dediqué a la historia, iniciándome con mi noble antepasado, que fue un hombre muy modesto que no tenía ambiciones".

¿Dónde aprendió castellano?, preguntamos, y nos responde: "Estuve cinco meses en Burgos, España, donde tuve la oportunidad de aprender este hermoso idioma, que lo necesito para realizar con mejor comodidad mis investigaciones históricas".

Por último, el joven Douglas Cochrane nos da a conocer algunos aspectos de su tierra, Escocia, donde lo espera su familia, deseosa de conocer el resultado de su grata misión. Y se despide del reporteo, en inglés con acento escocés, dando por terminada la entrevista.

EL "ABUELITO CARLOS".— En el grabado el creador y animador del programa que de lunes a viernes, a las 17 horas, se transmite por Radio Prat, bajo el título de "Audición del Abuelito Carlos". Se trata de un ameno e instructivo programa especialmente dedicado al mundo infantil. Los días miércoles, el "Abuelito Carlos", anima personalmente en el auditorium de la emisora, un desfile artístico con reparto de regalos y golosinas que hacen las delicias de los pequeños auditores.

SESION ESPECIAL CELEBRARA HOY LA I. MUNICIPALIDAD

De 18 a 20 horas celebrará hoy sesión extraordinaria la Municipalidad de Santiago, de acuerdo con una convocatoria efectuada ayer por la Alcaldesa, señorita María Teresa del Canto. En esta sesión se considerará el informe del Departamento Jurídico que rechaza un reclamo de ilegalidad del acuerdo municipal que dispuso omitir el trámite de subasta pública para enajenar las basuras y faculta a la Alcaldía para resolver en definitiva. También se tratará lo relacionado con la propaganda política y electoral en orden a mantener el aseo y ornato de la ciudad.

FUNCION A BENEFICIO DE LA ESCUELA N.o 136

Una función a beneficio de las obras sociales de la escuela N.o 136 se efectuará el domingo, a las 10.30 horas, en el Teatro Satch, organizada por el Centro de Padres del citado plantel. En este acto Norah Macaya, presentará un grupo de sus más destacadas alumnas en "Danzas de España".

CHARLA EN ACADEMIA "JOSE TORIBIO MEDINA"

Ayer, se llevó a efecto en el Liceo de Niñas N.o 7, una charla auspiciada por la Academia de Historia que versó sobre la "Ascensión del Ojos del Salado", a cargo del capitán René Gajardo, jefe de la notable expedición. Después del relato del capitán Gajardo la reunión finalizó con la exposición de interesantes diapositivos que ilustraron desde los preparativos iniciales hasta el feliz regreso de los expedicionarios después de haber conquistado la cumbre más alta de América.

CONSTRUCCION DEL TUNEL DE CHACABUCO

Se encuentra en tramitación en la Contraloría General de la República un decreto del Ministerio de Obras Públicas por el cual se acepta la propuesta de la firma "International Ltda." para la construcción del túnel de la cuesta de Chacabuco en el camino de Santiago a Los Andes.

Esta obra eleva su costo a la suma de $ 735.951.600 y el plazo de entrega es de 30 meses a contar de la fecha de la firma de la escritura de contrato. La firma constructora deberá depositar una garantía a favor del Fisco por $ 16.354.480.

Actividades Culturales

CONFERENCIAS

CON MOTIVO de la conmemoración del cincentenario de la muerte del dramaturgo noruego Enrique Ibsen, los días 4, 9 y 11 de octubre se efectuará, en la Sala Valentín Letelier, un ciclo de conferencias sobre este autor.

———oOo———

HOY, A LAS 19 HORAS, en el Salón de Honor de la Universidad Católica, el catedrático italiano, señor Michele Federico Asiacca dará su primera conferencia sobre el tema "El existencialismo como crisis y como crítica del pensamiento moderno".

———oOo———

TODOS LOS DIAS, a las 20 horas, el Rev. Padre Bernardo Vastex, en la Iglesia de los Elegidos de Dios, calle Marín N.o 394, ofrece charlas espirituales.

EXPOSICIONES

EN EL INSTITUTO Chileno-Británico de Cultura se efectuará, el 2 de octubre, la inauguración de la exposición de fotografías británicas contemporáneas.

———oOo———

NUMEROSO PUBLICO visita diariamente el Primer Salón de Primavera de Ñuñoa, en la Casa de la Cultura, que está abierto de 10 a 13 y de 15 a 19 horas.

———oOo———

MAÑANA, a las 19 horas, será clausurada la exposición de arte religioso de los hermanos Claudio y Vittorio di Girolamo.

SEVERAS SANCIONES PARA MOLINO QUE NO VITAMINIZABA LA HARINA

El Superintendente de la SAP, señor Silva Salinas, ha enviado una circular a los delegados de este servicio en provincias, con instrucciones para que intensifiquen la fiscalización en los molinos y comprueben si están cumpliendo estrictamente con la obligación de enriquecer la harina destinada al amasijo de pan.

DRASTICAS SANCIONES. — La Superintendencia de Abastecimientos y Precios y el Servicio Nacional de Salud, sancionarán con todo rigor a la firma propietaria del molino ubicado en calle Prat 84, de la ciudad de Bulnes, por vender harina sin enriquecer, no obstante que el rótulo afirmaba que se había cumplido esta exigencia.

Como es del conocimiento general, se encuentran en vigencia disposiciones terminantes para que los molinos enriquezcan la harina que expenden con vitaminas del Complejo B y hierro, como un medio de mejorar la calidad nutritiva de este alimento popular.

La infracción de que damos cuenta fue sorprendida por funcionarios de la SAP, y del Instituto Nacional de Comercio, que actúan en conjunto para esta clase de fiscalización.

Conocidos los antecedentes del caso por el Superintendente de Abastecimientos y Precios, señor Luis Silva Salinas, dispuso que al establecimiento infractor, de la firma Salvador Yame, se le aplique el máximo de sanciones a que es acreedor, dada la gravedad de la falta cometida. Al mismo tiempo ordenó que se investigue el destino dado al hierro y vitaminas que se le entregara a dicha firma para el enriquecimiento de la harina.

Finalmente dispuso el envío de los antecedentes al Servicio Nacional de Salud, para que este organismo aplique, a su vez, las sanciones que procedan.

CHARLA SOBRE FONACION Y AUDICION EN NIÑOS

El doctor Juan Barroilhet y sus ayudantes efectuarán hoy, a las 19 horas en la Sala Septiembre (Huérfanos 1117, 3.er piso, oficina 306) una Exposición-Conferencia sobre "Corrección y readaptación de las deficiencias de la Fonación y Audición en los niños".

Esta charla es auspiciada por el Departamento de Extensión Cultural de la Universidad de Chile y la Clínica de Otorrinolaringología del Hospital José Joaquín Aguirre, y consta de tres exposiciones: "Conceptos de Fono-Audiología y su aplicación práctica" por el doctor Juan Barroilhet, Profesor extraordinario de Otorrinolaringología de la Escuela de Medicina de la Universidad de Chile; "La voz y la palabra, Deficiencias", por la señora Zulema B. de Caffarini, Profesora especial de sordomudos y Fonoaudióloga argentina, y "La educación del niño sordo. Jardín Infantil" por la señorita Elba Minoli, profesora de sordomudos y Foniatra argentina.

QUINCE MIL MILLONES PARA OBRAS CAMINERAS EN EL NORTE DEL PAIS

ARICA.— (Por Guillermo Ramírez y Humberto Crossa). — El Director de Vialidad del Ministerio de Obras Públicas, don Eduardo Paredes, al hacer uso de la palabra en la inauguración de Chacalluta, informó que el costo del puerto aéreo era muy inferior al de otras obras de menor importancia en el país.

Señaló que en breve estaría terminado el camino pavimentado que unirá Arica con el límite peruano y el Puente Gallinazos.

Agregó que existía un plan de construcciones camineras en la Zona Norte en el cual se invertirán quince mil millones de pesos, especialmente en el tramo Arica-La Serena.

En el Teatro Satch rinden homenaje a Ramón Vinay mañana

La compañía de Silvia Piñeiro, que tan brillante temporada realiza en el Teatro de la SATCH, representará por penúltima vez mañana la comedia "Nacida Ayer", dedicando la función de la tarde en honor del ilustre artista Ramón Vinay, quien durante uno de los entreactos subirá al escenario, donde será objeto de un significativo homenaje de parte de Silvia Piñeiro, del directorio de la SATCH y de la Dirección del Teatro Nacional, adhiriéndose también a él, los centros líricos. Vinay ha deseado premiar con su presencia, el esfuerzo extraordinario que ha significado el montaje y la interpretación de esta obra por artistas chilenos.

S. E. ASISTIRA A LA INAUGURACION DE 5 ESCUELAS EN TALCA

Con asistencia del Presidente de la República, el domingo 7 de octubre serán inauguradas cinco escuelas rurales que se construyeron en Talca. Este acto se había fijado para mañana, pero como el Primer Mandatario se encuentra en Arica, se postergó para dicha fecha.

Además, a esta inauguración concurrirán el Ministro de Educación Pública, señor Francisco Bórquez, autoridades educacionales y de la zona. Estos cinco planteles fueron construídos por la Sociedad Constructora de Establecimientos Educacionales.

Importante labor realizan Centros de Capacitación

El Instituto de Educación Rural tiene una Central de Capacitación para hijas de familias obreras en la localidad de Santa Ana. Otra similar tienen en Malloco para jóvenes obreros, con internados para 80 personas cada una.

Los períodos de capacitación son de dos meses, y abarcan la formación cultural, cívica y práctica. En reciente visita, el Ministro de Educación, tuvo la oportunidad de presenciar trabajos en telares realizados en la Central de Santa Ana, y de cestería y carpintería, en Malloco. Además, en este último lugar se está realizando un interesante trabajo de crianza de reproductores y selección de semillas.

El Instituto de Educación Rural solicitará que sea reconocido como cooperador de la función educacional del Estado. Cabe señalar, que en la actualidad cuenta con una subvención del Ministerio de Agricultura.

N.o 27

nidos y que son también las etapas en que se dividirá el trabajo. Uno es el de explorar la península de Taitao científicamente desde los puntos de vista minero, agropecuario, meteorológico, flora y fauna, y el segundo, es buscar ruta terrestre, paralela a la frontera, que una el lago Buenos Aires con el lago Llanquihue, en la desembocadura del río Peulla.

El campamento base será instalado en el refugio que existe en el lago de San Rafael, punto que se convertirá en el centro de operaciones de la expedición. Allí quedará instalada la central de radio que se comunicará con el Servicio Permanente de Radio del Ejército todos los días, a fin de informar de los progresos de la exploración, como también quedará almacenado el equipo que en determinadas misiones sea necesario.

Reveló ayer el capitán Gajardo, que estima que se estudiará una zona no inferior al millón de hectáreas, en las cuales el hombre nunca se ha adentrado.

Los trabajos se iniciarán hacia el norte, explorando cuadrantes limitados por paralelos y meridianos, para luego salir al lago Presidente Ríos y estudiar los sectores comprendidos entre los fiordos que se adentran en la península.

Luego se explorará la zona noroeste y se volverá al campamento base. Posteriormente, se atravesará el Itsmo de Ofqui, para salir al Pacífico y reconocer el sur de la península. Posteriormente, se entrará por Laguna Elena, a fin de estudiar el sector central sur de Taitao y luego dirigirse hacia el oeste y reconocer los fiordos Alexander y San Esteban y, en seguida, el sextor ruroeste para caer sobre el Cabo Raper y la Península de Tres Montes. Luego se regresará por el Golfo Tres Montes y, pasando por el río San Tadeo, se llegará a San Rafael a fin de estudiar los ventisqueros que hay en la zona.

Más adelante, los expedicionarios atravesarán los hielos continentales de la Patagonia, para llegar al lago Buenos Aires y emprender el viaje al norte en forma paralela a la frontera con Argentina, trazando una senda y abriendo la brecha correspondiente.

Como dijimos más arriba, la exploración abarcará 1.000.000 de hectáreas, sin comprender las islas de la faz norte de la península, tales como las islas Simpson, Riveros, Salas, Prieto, Stewart, y otras, y durará de seis a ocho meses.

EL EQUIPO.— La expedición llevará equipo para trabajar en toda clase de terrenos, tales como lanchas, serenies, botes de goma, chalupas, equipo de nieve y hielo, de montaña, radios portátiles, equipo de trozadura, armamento, etc.

La alimentación del personal ha sido científicamente estudiada, y es así como se llevará gran cantidad de alimentos deshidratados y en conservas. La base de comida fresca será a base de lo que se encuentren en la zona: pesca y caza.

Han patrocinado esta obra la iniciativa del Presidente de la República, Excmo. señor Carlos Ibáñez del Campo; los Ministerios de Defensa Nacional, Obras Públicas, Tierras, Minería, Agricultura, la Armada Nacional, la Fuerza Aérea y el Ejército, y, en forma especial, la Escuela de Montaña, la que ha aportado hombres y equipo.

La expedición depende directamente del Ministro de Defensa, vicealmirante Francisco O'Ryan.

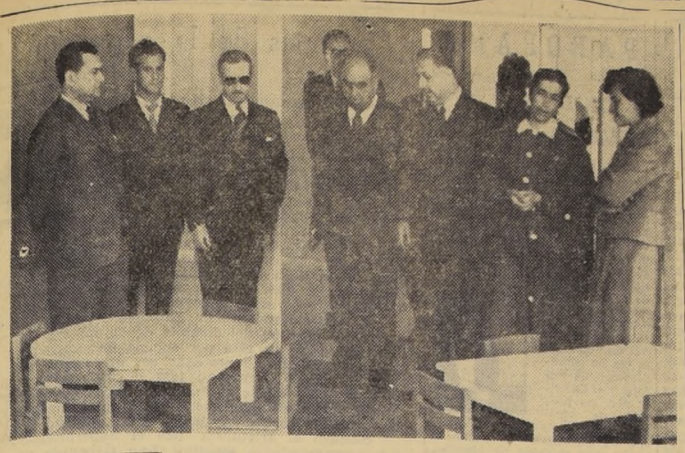

NUEVA ESCUELA DE PARVULOS. —El Ministro de Educación, señor Francisco Bórquez, visita la moderna escuela experimental para párvulos, que fuera inaugurada ayer. En el grabado, se le vé acompañado del presidente, gerente y director de la Sociedad Constructora de Establecimientos Educacionales, señores Abraham Pérez, Sergio Undurraga y Manuel Atria, respectivamente, y de la visitadora social y una profesora de la Escuela de la "Ciudad del Niño".

Fue entregada moderna Escuela Experimental para parvularios

Con asistencia del Ministro de Educación, señor Francisco Bórquez, Jefes de Servicio y autoridades de esa Secretaría de Estado, personeros del Consejo de Defensa del Niño, representantes de la Sociedad Constructora de Establecimientos Educacionales y numerosos invitados, se llevó a efecto ayer, poco antes de mediodía, la inauguración de la Escuela Experimental de Párvulos, levantada en la Ciudad del Niño.

También se encontraban en aquel acto el Alcalde de San Miguel, René Aravena, algunos regidores, el presidente del Consejo de Defensa del Niño, Oscar Gajardo; el presidente de la Sociedad Constructora de Establecimientos Educacionales, Abraham Pérez; el director de la misma, Manuel Atria; el gerente, Sergio Undurraga; el Director de Educación Primaria, Luis Gómez C., y otros.

La escuela de párvulos, cuya construcción es de tipo experimental y una de las más modernas del país, tiene un costo de más o menos quince millones de pesos. Fue proyectada por la arquitecto Berta Berros y construida por el contratista Leopoldo Parada J., en un año, con un término medio de sesenta obreros. Tiene capacidad para unos doscientos pequeños y está dividida en tres salas kindergarten; un comedor con cocina y repostero; dos salas de reposo, tres servicios higiénicos y una sala para profesores y el director, guardaútiles y un departamento para el cuidador. Su construcción y planificación constituyen una pequeña ciudadela en que los pequeños tendrán ventilación, luz natural, jardines, juegos de entretenimientos y todo lo necesario para su moldeamiento físico e intelectual.

EL ACTO INAUGURAL. — El millar de alumnos que actualmente cuenta en la Ciudad del Niño, había tomado colocación en el patio principal que estaba engalanado con las banderas de las 21 Repúblicas americanas. El Ministro de Educación, señor Bórquez, comitiva y demás personeros, fueron recibidos con himnos marciales, interpretando la banda del plantel la Canción Nacional que fue coreada por los asistentes.

Luego habló el profesor señor Temistocles Neira, que analizó la obra a inaugurarse y luego hizo entrega del local el gerente de la Sociedad Constructora, señor Sergio Undurraga, para hacer una exposición de la labor de esa organización y el aporte que ella ha significado en este aspecto para la solución del problema educacional del país. El Director General de Educación Primaria, don Luis Gómez Catalán se recibió, a nombre del Ministro señor Bórquez, de aquella obra, haciendo presente la complacencia con que se asistía a actos de esta naturaleza, exteriorizando el anhelo de que las construcciones de esa sociedad no sólo estuvieran inspiradas en modernos conceptos de arquitectura y de necesidades pedagógicas, sino también de acuerdo a la urbanización y hermoseamiento del sector en que se levantan. Finalmente, agradeció la entrega de aquella escuela, el Secretario del Gobierno Estudiantil de la Ciudad del Niño, Alfredo Maulén, quien se congratuló que sus pequeñitos representados tengan un alero tan acogedor e hizo un llamado a todos para ayudar a conservarlo y mantenerlo en perfectas condiciones.

Se puso término el acto con la actuación del Coro Folifónico del plantel.

UN COCTEL. — En seguida fue ofrecido el Ministro e invitados, un coctel, en los comedores de la flamante escuela, durante el cual habló el director del plantel, Eduardo Schild, para referirse a la importancia pedagógica de estas obras y reiterar la necesidad de la pronta construcción de los talleres para la Ciudad del Niño.

Hizo uso de la palabra después, el Alcalde de San Miguel, señor René Aravena para informar del aporte de la Municipalidad al no cobrar los derechos de construcción primero y del acuerdo reciente, de construir una plazoletita de juegos infantiles a tono con la edad de los pequeños que allí reciban sus primeras enseñanzas.

BECADO POR LA FAO. — El señor Mario Paz, egresado de Ingeniería Civil de la Universidad de Chile, y Jefe del Departamento de Estadística Económica del Servicio Nacional de Estadística de Chile, se encuentra en el Iowa State College, de Estados Unidos, perfeccionando sus estudios, becado por la FAO.

La Sociedad Nacional de Profesores rechaza reestructuración del Ministerio de Educación

Declaración oficial se entregó ayer a la prensa en tal sentido

La Sociedad Nacional de Profesores entregó la siguiente información oficial:

"El Directorio de la Sociedad Nacional de Profesores, después de tomar conocimiento del proyecto reestructurador del Ministerio de Educación, aceptado por la Comisión designada por el Ministro y de analizar tanto su proyección y contenido, como el inusitado procedimiento seguido por ella para darle su aprobación, acuerda:

1.o— Hacer llegar al señor Ministro de Educación su protesta por la forma precipitada en que la Comisión Reestructuradora desarrolló sus trabajos, no dando tiempo suficiente para que sus miembros pudieran presentar los estudios correspondientes e impidiendo el oportuno conocimiento de los proyectos que alcanzaron a ser presentados.

2.o— Expresar su total disconformidad con el proyecto aprobado por la Comisión en virtud de las siguientes razones:

a) Porque constituye sólo un conjunto de disposiciones inconexas y carentes de doctrina educacional y no una verdadera reestructuración del Ministerio, tendiente a resolver sus actuales deficiencias orgánicas.

b) Porque está orientado a producir una mayor desarticulación entre los actuales organismos superiores que ejercen funciones semejantes, paralelas o complementarias, como son: la Superintendencia de Educación en su carácter consultivo y las Direcciones Generales de Educación en su carácter ejecutivo.

c) Porque con la asimilación de las asesorías pedagógicas a las correspondientes visitaciones generales de Educación Secundaria, el Departamento Pedagógico y sus secciones quedan en la absoluta imposibilidad de atender a la tecnificación del Servicio y el desarrollo de la Experimentación Educacional.

d) Porque produce un verdadero caos organizativo, al hacer depender de diferentes Direcciones Generales, cursos que funcionan en un sólo establecimiento.

3.o— Reiterar su posición de exigir una reestructuración nacional del Ministerio, mediante una efectiva coordinación y unificación de sus funciones técnicas y administrativas y una adecuada descentralización, debiendo aprovecharse para ello las facultades contempladas en el artículo 33 de la ley N.o 12.084.

4.o— Ordenar a la Comisión de Educación de la Sociedad el inmediato estudio de un proyecto reestructurador del Ministerio sobre dichas bases y pedir al Ministro de Educación el inmediato retiro del proyecto aprobado por la Comisión para substituirle por otro estudiado por los organismos técnicos del Ministerio, con participación del magisterio organizado.

5.o— Aprobar la cuenta rendida por el representante del profesorado en la Comisión Reestructuradora, protestar por el procedimiento que impidió su participación en ella y ratificar los acuerdos de la Federación de Educadores de Chile sobre esta materia.

6.o— Citar para el próximo miércoles 3 de octubre a la Junta de Delegados de la institución. — **Humberto Elgueta Guerín**, presidente; **Máximo Arenas Julio**, secretario general".

Visita al Mineral de "El Teniente" hará hoy el Punto Cuarto

Hoy iniciará una visita de dos días de duración al Mineral "El Teniente", un grupo de funcionarios del Punto IV, Servicio de Cooperación Técnica, que recorrerá los diferentes campamentos e instalaciones de la Braden Copper Company. El grupo se halla integrado por los señores Ernesto Merino, Lachlan Mackenzie, Faustin Guerin, Jorge Leteller abogado general y Humberto Díaz, ingeniero de ese organismo.

La empresa ha preparado un nutrido programa, a fin de que el grupo visitante obtenga una visión de conjunto de los diversos aspectos de la explotación minera de "El Teniente". El programa incluye visitas a los talleres de Rancagua, la mina, el molino, Departamento de Seguridad Industrial, Hospital de Sewell, Fundición de Caletones y Planta eléctrica de Coya.

El regreso a Santiago, ha sido fijada para mañana.

Dos jóvenes peruanos participarán en el Concurso "Cita en la clase"

De paso en esta capital se encuentran dos estudiantes peruanos que participaron en el concurso "Quien estudia triunfa", realizado en Lima, entre los estudiantes secundarios. Como premio ganaron pasajes gratuitos vía LAN, entre Lima, Santiago y Montevideo, ida y regreso. Permanecerán en Santiago hasta el 3 de octubre para luego seguir viaje a Buenos Aires.

Estos jóvenes estudiantes del país hermano vienen acompañados del profesor y poeta señor Rafael Garrido, que es asesor general de la delegación; del señor Eduardo Valcarcel, jefe de ventas de la LAN en Lima. Mañana llegará a ésta el señor Antonio Olivas, subdirector del diario "Crónica", quien es el presidente de esta comitiva. Por motivos ajenos a su voluntad no pudo llegar junto con los demás miembros de la delegación visitante.

LOS ESTUDIANTES. — Los dos ganadores de dicho concurso son los señores Eduardo Cartel Gómez, quien se impuso ante miles de concursantes en 1955, en el certamen "Quien estudia triunfa", siendo el campeón invicto, y Adolfo Merino Luyo, campeón del saber en el segundo año del certamen y, además, ostenta el título de campeón del torneo nacional de oratoria entre los estudiantes secundarios de Lima.

Los méritos de estos dos jóvenes los acreditan para representar a la juventud peruana en el importante concurso sudamericano que se efectuará en Montevideo, en la primera quincena de octubre. Merece destacarse que es el primer concurso de este género que se realiza en el mundo.

En el programa de festejos, que se ha organizado en honor de esta delegación, figura una función ofrecida por el Teatro Experimental de la Universidad de Chile. El Club de Leones de Santiago les ofrecerá una manifestación, y el domingo, en una cadena radial darán una charla sobre el movimiento educacional en el Perú, como también aspectos de su cultura y folklore.

VINCULOS DE AMISTAD. — El profesor señor Garrido, dijo a LA NACION: "Este concurso del saber es el primero que se realiza en el mundo. Es organizado por la juventud y para la juventud. En el Perú ha adquirido gran importancia, ya que es un vínculo para estrechar la amistad entre los países de América Latina". Por último, nos agregó: "Somos portadores de un cordial saludo para la prensa escrita y hablada, como también para los maestros y para la juventud escolar chilena. Esperamos que en una fecha próxima se pueda realizar intercambio cultural entre estudiantes chilenos y peruanos".

"CITA EN LA CLASE". — Los jóvenes peruanos, en Montevideo participarán en las finales del concurso "Cita en la clase", que es auspiciado por Radio Carve, que dirige y anima el locutor chileno Juan Ramón Silva Hurtado. Este torneo se realiza bajo el patrocinio del Club de Leones de Montevideo. Terminado el concurso regresarán a su patria.

ONCE ASILADOS EN LA EMBAJADA DE CHILE EN LA PAZ

Once dirigentes de la Falange boliviana, que tuvieron participación en los sucesos acaecidos el sábado 22 del presente en La Paz, se encuentran asilados en la sede de la Embajada de Chile en esa capital.

A las seis personas que solicitaron asilo el lunes y martes último, se agregaron ayer cinco más, según informó a la prensa el Subsecretario de Relaciones Exteriores.

Hasta el momento, los asilados políticos son los siguientes: Carlos Alberto Robegno, Guillermo Castro, Fernando Ramos, Humberto Montecinos, Francisco Bueno, David Anez, Sinforiano Bilbao Rioja, Luis Llerena, José Terrazas, Fernando Bilbao Lavieja y Adolfo Schwenz.

También hay personas acogidas a asilo político en otras sedes diplomáticas en la capital del Altiplano.

INDICES DE LA CONSTRUCCION Y COSTOS ENTRE ENERO Y FEBRERO

Don Luis Cárcamo Cantín, director del Servicio Nacional de Estadística, dio a conocer ayer los antecedentes proporcionados por 226 de 287 comunas del país, respecto de la construcción de viviendas que se levantaron en el territorio nacional durante los meses de enero y febrero del año en curso. El cuadro estadístico-resumen es el siguiente, para el total de 224 comunas que han contestado la encuesta:

	Enero	Febrero
Construcción casas habitaciones, en metros cuadrados	62.309	74.665
Presupuesto en miles de pesos	$ 879.069	1.095.642
Edificios comerciales e industriales, en metros cuadrados	42.994	26.137
Presupuesto en miles de pesos	$ 522.927	339.724
Otras construcciones en mts2.	11.216	4.222
Presupuesto en miles de pesos	$ 34.987	32.076
Total de mts2. construídos en ambos meses	116.519	105.024
Costo total en miles de pesos, en ambos meses	$ 1.436.983	1.467.443

Las estadísticas anotadas demuestran dos puntos fundamentales. Primero, que el ritmo de construcción entre enero y febrero decreció, y segundo, que no obstante la disminución los costos subieron en un margen prudencial, lo que revela los efectos de la política antiinflacionista del Gobierno.

A 292 lbs. esterlinas se cotizó tonelada de cobre en el mercado inglés

El precio del cobre para entrega inmediata fue cotizado ayer, en la rueda de apertura del Mercado de Metales de Londres, en 292 libras esterlinas, comprador —equivalentes a 36,50 centavos de dólar la libra—, y en 292 libras esterlinas, vendedor.

Informaciones llegadas al Ministerio de Minería señalan que el precio para entregas futuras fue de 291 libras esterlinas, comprador, y 292, vendedor. Se transaron 900 toneladas del metal. La cotización, al cierre de anteayer, fue de 294 libras esterlinas por tonelada.

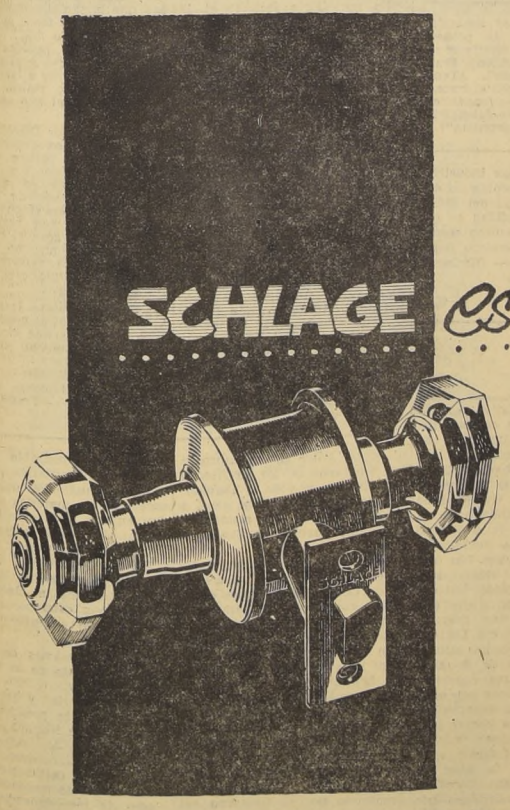

es más cara *)

Pero la diferencia de precio es tan insignificante dentro del presupuesto de su construcción, que no alcanza al 0,1%. Sin embargo esta pequeña diferencia da más seguridad y más valor a su casa.

*) Porque es la Cerradura más Fina del Mundo

Storandt Publicidad

Si en toda época FORD ha revolucionado la industria automovilística... ¿Qué sorprendentes innovaciones traerá su sensacional modelo 1957?

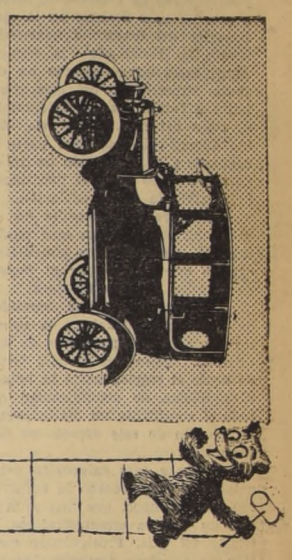

MODELO T, EL PRIMER SEDAN DE 2 PUERTAS.

Aliviol

AÑO XL Nº 14.177

Empresa Periodística "LA NACION", fundada el 14 de enero de 1917 — AGUSTINAS 1269 — TELEFONO 82222 — CASILLA 81-D.

Santiago de Chile, viernes 28 de septiembre de 1956

Aeropuertos nacionales

HA sido una especial preocupación de la Administración del Presidente Ibáñez el no omitir esfuerzos en la consecución de un extenso programa destinado a poner a nuestro país a la altura de las naciones más adelantadas en materia de comunicación aeronáutica. Para lograr dicho objetivo, el Ejecutivo redactó un proyecto de ley que consulta la construcción de una vasta red de puertos aéreos en los puntos más vitales del territorio.

En el día de ayer el Presidente de la República viajó a la distante ciudad de Arica para inaugurar el puerto aéreo de Chacalluta, solemnizando con su presencia un paso decisivo en la ejecución de uno de los aspectos del desarrollo nacional que más fervorosamente ha reclamado la atención de su Gobierno. Aquel moderno aeropuerto ha de corresponder a las justas expectativas del comercio del norte, y contribuirá a intensificar el intercambio entre esa zona y el resto del país. Como vía internacional, Arica ha ido adquiriendo, por otra parte, una importancia ascendente y la instalación de un aeródromo que correspondiera a sus actuales necesidades constituía un anhelo ferviente de su población.

La nueva obra consulta dos pistas preparadas para recibir los aparatos más modernos y comprenderá, también, en un futuro inmediato, la construcción del camino que ha de unir al puerto aéreo con la ruta de tránsito hacia la frontera.

Muchas veces se ha repetido que el continente americano encontrará en la navegación aérea uno de los puntales más poderosos de su futuro progreso. La dilatada longitud de nuestro territorio, que se extiende desde el trópico hasta la helada Antártida, concede al problema de comunicación que compartimos con todo el continente un matiz particular. Para nosotros, la solución de este aspecto es de importancia vital y decisiva.

Atento a esas exigencias del medio geográfico, el actual Gobierno recabó la construcción del puerto aéreo de Chabunco, que une a la lejana Punta Arenas con los centros administrativos, comerciales e industriales del país. Prosiguiendo ese plan de intensificación de nuestras comunicaciones aeronáuticas, dentro de poco se dará comienzo a la tarea de modernización del Puerto Aéreo de Los Cerrillos, ampliando sus instalaciones y dotándolo de una nueva pista de despegue y aterrizaje.

La política aeronáutica en que está empeñado el Supremo Gobierno consulta, además, la construcción de obras semejantes en las principales ciudades del norte, centro y sur del país.

La progresiva importancia que ha ido ganando la comunicación aérea se ha traducido en un mayor intercambio, tanto con las naciones limítrofes como con las del resto del orbe. Este intercambio se ha ido reflejando en una paulatina internacionalización de la cultura, sometida actualmente a un permanente contacto con la de viajeros provenientes de otras latitudes. El comercio, asimismo, tiende a desplazarse hacia áreas mayores, buscando, por medio de esta moderna vía de comunicación, nuevos mercados.

Son, pues, legítimas las esperanzas que depositamos en el gradual desenvolvimiento del tráfico aéreo, ya que es indudable que, por medio de los múltiples vínculos que ese tráfico establezca, el país podrá adquirir las condiciones necesarias para un mayor bienestar.

Campaña contra la especulación

EL Ministro de Economía, señor Alejandro Lazo, ha dado a conocer su decisión de iniciar, a contar del 1.o de octubre próximo, una campaña de carácter nacional contra los especuladores y agiotistas que lucran con los precios de los artículos de primera necesidad.

Dos hechos han movido al Ministro para adoptar esta actitud: el recrudecimiento extraordinario de la especulación durante las últimas semanas, y la ninguna eficacia correctiva de las sanciones aplicadas hasta hoy a los contraventores.

En rueda de periodistas, el señor Lazo dio a conocer antecedentes que demuestran fehacientemente cómo los comerciantes sancionados absorben rápidamente las penas que se les aplican por vía administrativa, accionando luego contra el público, para resarcirse de las pérdidas que les ocasionan las multas y clausuras.

En la sola ciudad de Santiago, por ejemplo, en el lapso comprendido entre enero y septiembre en curso, la Superintendencia de Abastecimientos y Precios ha incoado 14.733 expedientes por infracciones a los precios, calidad y peso de los artículos de primera necesidad. De ellos, se han aplicado sanciones de clausura a 2.163 negocios; multas que alcanzan a 8.777.000 pesos, y amonestaciones a 3.842 comerciantes. El resultado práctico de este tipo de sanciones ha sido sin embargo nulo.

En lo sucesivo las modalidades de la lucha contra la especulación serán más drásticas y severas.

Cualquier tipo de infracción —grande o pequeño— que sea comprobado, se sancionará con clausuras de 20 y 30 días, y, las reincidencias, con el cierre definitivo del establecimiento.

Sin perjuicio de estas medidas, la SAP deberá denunciar a la Justicia Ordinaria toda infracción que viole expresas disposiciones de la Ley de Estabilización de Sueldos, Salarios y Precios, para que de ese modo la sanción judicial contribuya a ejercer una influencia ejemplarizadora.

Ha dispuesto asimismo, el Ministro, que la SAP establezca un rápido servicio de inspección, de modo que el comercio pueda ser permanentemente fiscalizado. En Santiago los inspectores que iniciarán la campaña son alrededor de 300.

La tramitación de las denuncias será, asimismo, breve y sumaria. El comerciante notificado de infracción deberá comparecer ante el organismo respectivo a formular sus descargos, y, en la misma audiencia, sin ulterior trámite, se ordenará la aplicación de la sanción respectiva, aun en rebeldía del interesado.

En aquellos casos en que los antecedentes sean remitidos a la Justicia Ordinaria, los abogados de la SAP se harán parte en los procesos respectivos, en defensa del interés amagado de los consumidores.

Estima el Ministro de Economía que mediante esta nueva dinámica en la lucha contra la especulación, será posible impedir que los precios de los artículos experimenten alzas artificiales, logrando de ese modo que se afiancen los efectos rectificadores de la política de saneamiento económico en que se encuentra empeñado el Gobierno.

Por razones obvias, esta campaña no podrá perjudicar al comerciante honorable y serio que, con plena conciencia del papel que desempeña en la colectividad, ha estado siempre dispuesto a sumar su propio esfuerzo al del Gobierno por combatir la especulación

De JOAQUIN EDWARDS BELLO

Carta referente a la glotonería

SANTIAGO, septiembre 1956.
Respetado señor y genial escritor:

He leído, como todos, sus artículos sobre la glotonería.

Dos puntos me atrevería yo a proponerle, por si son dignos de complementar su campaña: el primero se refiere a una distribución más justa y equitativa de los alimentos. Usted dice que en Chile se come demasiado. Sin embargo, hay desnutrición, furunculosis y otras plagas derivadas de la privación de alimentos. Lo que ocurre, pues, es que hay un grupo que se lo come todo y una cantidad grande de personas que se quedan mirando, se "chupan el dedo", como se dice vulgarmente. Hay poblaciones callampas, hay niños bajo los puentes del Mapocho, hay estudiantes que apenas comen lo indispensable para no morirse en las sórdidas casas de pensión santiaguinas. ¿Por qué no se destina a esos necesitados, necesitados con corbata o sin ella, algo de lo mucho que se consume en exceso? Sería bonito que, cuando el jefe sale de viaje, en vez de ofrecerle un banquete, sus subalternos, ofrecieran en su homenaje, un buen almuerzo a los habitantes de una población callampa, a los niños del Hogar de Cristo, a los viejos del Hospicio, a los estudiantes pobres. La hotelería ganaría lo mismo y sus beneficios alcanzarían a mayor número de personas. Habría menos borracheras entre los funcionarios y los pobres jefes no se enfermarían del hígado ni del corazón a fuerza de tanto tragar. De la misma manera que se estilan, ahora, las coronas de caridad deberían establecerse los "banquetes de caridad". Serían el mejor homenaje a las personas a quienes se desea festejar.

No olvidemos: la prensa, por medio de la decantada "vida social" estimula la glotonería. Lea usted esas páginas y verá que están llenas de "comidas". Lo más repugnante es cuando aparecen las fotografías de gente comiendo: los platos, los pedazos de carne, los cubiertos medio sucios, las botellas de vino y los comensales, más o menos beodos, con caras estúpidas, rientes o graves, el rostro relumbroso, los belfos hinchados, en actitud de eructar. ¡Qué aseo! En la lectura de las fotos se leen nombres de funcionarios, de damas, de sacerdotes y de "personalidades"' como dicen aquí. Esto sí se llama "refocilarse" en el plato, hacer la apología de la olla, el canto heroico del cuchillo y del tenedor; canto heroico bien pronto transformado en marcha fúnebre. Los bueyes, las vacas, los cerdos, los pavos, los patos que matamos se vengan de nosotros y nos matan en seguida.

Deseándole larga vida para que continúe, lo saluda **Jorge Díaz Arrieta**, Cummings, 50.

Respuesta:

Mi estimado señor Díaz Arrieta: Recibo pocas cartas caballerosas y estimulantes. A veces, en anónimos o por teléfono, me insultan. De frente y en la calle nadie me molesta. Contra mi costumbre he conservado de su carta la expresión agradable de "genial". Me gusta. Cuando publico otras cartas de lectores decentes quito los elogios. Hace algunos años encontraba cada día el anónimo de un bellaco que se empeñaba en molestarme y en **quitarme ilusiones**. Descubrí poco a poco al autor, un infeliz al que no pude dar guerra. En sus anónimos se jactaba de la superioridad que tenía sobre mí: las aulas. ¡Era bachiller!

En realidad mis aulas han sido los viajes en mi niñez y juventud, más el Mac Kay de Valparaíso, un colegio en verde aldea inglesa... y la vida, la vida...

El autor de los anónimos era un provinciano que me admiraba al revés. Me envidiaba. Escribía los anónimos en medias con un discípulo y cómplice. He vivido en España. Los españoles, cuando fracasan, enseñan los puños al cielo, insultan a Dios y al Santísimo. Es una manera de desahogo. El autor de los anónimos se desahogaba conmigo, lo cual en el fondo es una manera de elogio al revés. Hoy, el autor de dichos anónimos es rico y poderoso, gracias a sus cualidades de envidioso, de reptante y de bellaco. La envidia suele ser estimulante. Cuando era un pobre piojo trepaba por mi cabellera de periodista. Hoy no me saluda en la calle.

Vuelvo a su noble carta, señor Díaz Arrieta. La idea de crear el "banquete de caridad" no se puede perder. Es luminosa. Respecto de los banquetes ofrecidos por empleados públicos a sus jefes, por planillas, debo recordar a usted que el digno Ministro Juan Rossetti fulminó contra ellos. En una palabra, los condenó en el Departamento de Estado de su jurisdicción. Recuerdo que, entre otras ideas, expuso: los banquetes del personal por ascensos o nombramientos engendran vicios. El que ofrece la manifestación, generalmente orador avinado, gana la gratitud y la benevolencia del jefe mediante **la pata**, coba en España. En el momento solemne de los golpecitos de los tenedores en las copas, el orador se pone de pie y se lanza, coreado con palmas cada vez que señala las excelsitudes del festejado, esto es, del jefe. Así, aunque paga la misma cuota que los demás, queda como si hubiera costeado la fiesta.

Los banquetes son negocio para pocos. Hace tiempo que los evito, cuando puedo, y no es que me repugne una buena comida. Al contrario. Me harto una sola vez al día, y en familia. No veo placer en las comidas colectivas. A veces me producen asco. Hay quienes hablan distribuyendo saliva como regaderas. Otros se llenan la boca y eructan, como dice usted tan acertado. Entré cierta vez en un comedor para banquete de campo en cuya puerta un letrero decía:

Eruto y p... libre...

Había damas huasas. Capítulo de Keyserling.

Me agrada comer choclos tiernos con mantequilla. Sólo en familia. Después quedo embadurnado con mantequilla hasta las narices. No vería la gracia de retratarme así. Comer y descomer son actos casi animales. Toda mesa de banquete recuerda la antropofagia o la carnicería, dijo un filósofo. Ver comer el ojo del cordero con cuchillo me enferma.

Respecto del hambre de parte del pueblo no estoy muy seguro. Hambre hay en la India y en otras regiones. Aquí falta método y buena distribución. Veo tarros de basuras en mi barrio venido a menos. Los tarros son los restorantes de los perros. Los vuelcan. Quedan visibles kilos de arroz, de porotos, de macarrones, de pan. En China perder un grano de arroz es ofender a Buda. Cada grano una oración. Mucho perro y mucha paloma dicen No.

Créame agradecido a su inolvidable carta.

J. E. B.

De JOHN KERRIGAN

Prosperidad y natalidad

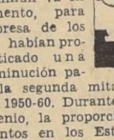

El índice de natalidad en los Estados Unidos en vez de disminuir va en aumento, para sorpresa de los que habían pronosticado una disminución para la segunda mitad del decenio 1950-60. Durante más de un decenio, la proporción de nacimientos en los Estados Unidos se ha mantenido bien por encima del nivel de la preguerra, que era de 2,5 millones.

El año pasado el número de nacimientos pasó de cuatro millones por primera vez. En un estudio realizado por la Sección de Investigaciones de una revista de circulación nacional, se llega a la conclusión de que en 1956 los nacimientos en los Estados Unidos llegarán a un total de 4.175.000. Esta cifra excede de la del año anterior por 84.000.

A juzgar por los indicios de ahora, se espera que la natalidad siga aumentando hasta mediados del decenio 1970-80, período en que nacerán todos los años casi seis millones de infantes.

La prosperidad del período de la postguerra, indudablemente, tiene mucho que ver sobre este aumento en el índice de la natalidad. Ha inducido a muchos norteamericanos a contraer matrimonio a más temprana edad. Los jóvenes que han terminado sus estudios de escuela secundaria y los que se han recibido en las Universidades han encontrado con facilidad empleos lucrativos y han podido hacerse de medios de vida. La gráfica ascendente de los matrimonios se vio bien clara este año. En junio, el mes en que tradicionalmente se celebran más bodas en los Estados Unidos, 201.000 novias fueron hasta el altar, mientras que el año pasado, en ese mismo mes, solamente hubo 182 mil novias en números redondos. Este aumento de 10 por ciento refuerza la teoría de que este año habrá por todo 1,5 millones de matrimonios, el número más alto desde 1951.

Pero los norteamericanos no sólo se están casando a más temprana edad que antes, sino que, además, aspiran a tener más hijos. En las tablas de estadísticas cada vez es mayor el número de familias con cuatro hijos. Antes las familias, por lo general, no querían pasar de dos hijos. Como resultado del aumento progresivo en la proporción de casamientos y nacimientos, se espera que en los próximos veinte años la población de los Estados Unidos tenga un aumento de 63 millones sobre el nivel de ahora.

Este crecimiento demográfico plantea una serie de problemas, a pesar del auge extraordinario que ha tomado la industria de la construcción de viviendas después de la Segunda Guerra Mundial. En muchas zonas de los Estados Unidos no ha sido posible satisfacer por completo la demanda por casas de viviendas, particularmente en las zonas en que las industrias desarrollan nuevas actividades y atraen gente de otros sectores de la nación. A medida que la población siga aumentando, es posible que la escasez de viviendas, que ya ha sido remediada en forma general, resurja en algunas zonas, excepto que continúen las actividades de los constructores de casas de vivienda en la forma de ahora.

El problema de proveer edificios adecuados para escuelas y Universidades es algo apremiante en algunas partes de la nación. La magnitud del mismo hace tiempo se ha puesto de manifiesto, y se ve a las claras en el último informe de la Oficina de Educación Pública de los Estados Unidos. Las escuelas elementales y las secundarias, y los centros de enseñanza superior, tendrán que matricular este año a 41.553.000 estudiantes, cifra ésta que representa un aumento de 1.750.000 sobre la del año anterior. Aunque las autoridades escolares hagan todo cuanto esté de su parte por mejorar la situación, no es de esperarse que el problema disminuya en estos próximos años venideros.

La cuestión de proveer alimentos para toda esa población prácticamente no presenta problema alguno. Los Estados Unidos en la actualidad tienen un excedente de alimentos y están poniendo a disposición de otros países muchas de sus reservas de comestibles.

Pero todavía sigue en pie la teoría de que el crecimiento de la población puede llegar algún día a tales proporciones, que no den abasto las fuentes de producción nacionales, o que se haga necesario cultivar otra vez los terrenos que ahora están en barbecho para reducir las reservas de productos agrícolas.

Estos son algunos de los problemas. Pero mirando las cosas por el lado optimista, nos daremos cuenta de que el crecimiento demográfico hace mucho tiempo que ha sido uno de los factores que han ayudado a sostener la prosperidad de la nación, a la vez que ha sido impulsado por ella.

El aumento cada vez mayor de la población constantemente expansiona el mercado de consumidores, en cuyas dimensiones y en cuya fuerza se basa la extraordinaria actividad de las industrias de producción en serie. Puesto que estas industrias por sí mismas aumentan su eficiencia, la magnitud del índice ascendente de natalidad es tan importante en el sentido económico como en el sentido puramente sociológico.— (Exclusivo para LA NACION.)

J. K.

De ERNEST ATKINSON

Un nuevo Estado independiente

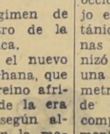

El día 6 de marzo de 1957 ha sido fijado como fecha en la que Costa de Oro, previa aprobación por el Parlamento del Reino Unido, alcanzará su independencia en régimen de Estado separado dentro de la Commonwealth británica.

Se adoptará para el nuevo Estado el nombre de Ghana, que fue el de un antiguo reino africano del Siglo XIII de la era cristiana, del cual —según algunos especializados en la materia— trae origen el pueblo de Costa de Oro.

El nuevo Estado comprenderá también a Togolandia, si la Asamblea General de las Naciones Unidas aprueba las recomendaciones necesarias por las que se ponga fin al actual acuerdo de fideicomiso, mediante el que Inglaterra administra el territorio de Togolandia como parte de Costa de Oro. En el plebiscito celebrado en mayo sobre la cuestión de que dicho territorio se uniera a Costa de Oro, si éste alcanzaba la independencia, se registró una mayoría definitiva a favor de dicha proposición.

Los pequeños asentamientos comerciales británicos de Costa de Oro, a través de los cuales habían de llegar ulteriormente a los africanos las instituciones occidentales, fueron puestos bajo el control del Gobierno británico en el año 1821. Pero apenas hace 75 años que se organizó el actual territorio, con una superficie de 237.872 kilómetros cuadrados y población de 4.500.000 habitantes, que comprende la colonia propiamente dicho y Ashanti, así como el Protectorado de los Territorios Septentrionales y el Territorio de Togolandia en fideicomiso, bajo administración por parte del Reino Unido. Es interesante observar que el 6 de marzo fue la fecha en que se firmó con los jefes Pantis el Convenio de 1884, del que se derivan, en general, la autoridad y jurisdicción ejercidas por Gran Bretaña.

Las sucesivas reformas constitucionales efectuadas desde 1850, en que se estableció el primer Consejo Legislativo para la zona colonial, y los cambios introducidos paralelamente en cuanto a la administración, han hecho que el pueblo de Costa de Oro tuviera cada vez mayor intervención en el Gobierno de su país, y ha ampliado en el centro la forma de autoridad elegida que tuviera jurisdicción sobre todo el territorio. Los progresos alcanzados desde 1946 han sido muy rápidos, habiéndose registrado en dicho año por vez primera una mayoría africana en el Consejo Legislativo, el cual comprendía, asimismo, representantes de Ashanti. En 1949 se creó una comisión, integrada enteramente por africanos de todos los sectores de opinión, y presidida por el juez africano señor Coussey, actualmente Sir Henely Coussey, a la que se le encargó la labor de formular una nueva Constitución. Las recomendaciones hechas por dicha comisión constituyeron la base no sólo de la Constitución bajo la cual se celebraron elecciones en 1951, sino también de progresos alcanzados después de dicha fecha. La Asamblea Legislativa de 1951, al contar entre sus miembros a los diputados de los Territorios Septentrionales y de la Togolandia de allende el Volta, llegó a representar por vez primera a todos los pueblos de Costa de Oro.

La actual Constitución, puesta en vigor en 1954, llevó a Costa de Oro a los umbrales de la plena autonomía. Elaborada de acuerdo con los dirigentes políticos del país, dicha Constitución se inspira en líneas generales en el sistema parlamentario británico, con la excepción de que se basa en el régimen de Cámara única. Las elecciones en las 104 zonas electorales, cada una de las cuales designa un diputado, se efectúan a base de sufragio universal directo en votación secreta. El Gobernador, nombrado por el Gobierno del Reino Unido, designa al líder del partido mayoritario para ocupar el cargo de Jefe de Gobierno. El así designado asesora al Gobernador sobre el nombramiento de los demás Ministros. El Gabinete creado de esa forma es responsable ante la Asamblea Legislativa respecto a la administración del país, a excepción de materias que quedan sujetas a la autoridad del Gobernador, tales como la ... Relaciones Exteriores, Defensa y Policía. Cuando el 6 de marzo de 1957 se suspendan las facultades reservadas al Gobernador se llevará a cabo por completo la transición a régimen de independencia.

En las elecciones de 1951 y 1954, el Partido de la Convención Popular (CPP) obtuvo grandes mayorías y formó Gobiernos bajo la presidencia del doctor Kwame Nkrumah, el cual se hizo Primer Ministro en 1952 al adoptarse dicha denominación para el Jefe del Gobierno. La coordinación de transición a régimen de independencia se ha efectuado de acuerdo mutuo entre el Gobierno del Reino Unido, representado por el Gobernador, y el nuevo Gobierno representativo de Costa de Oro.

E. A.

PANORAMA

EL CANAL DE PANAMA

En la sección Efemérides, que se publica diariamente en nuestra última página, leímos el 26, la siguiente noticia: "1913.— Primer paso del Canal de Panamá. Su inauguración oficial se realizó poco más de un año después". Este recuerdo que parece intrascendente, ha tenido, sin embargo, una significación extraordinaria en el curso de la historia de nuestra América y, mucho más, en el de las comunicaciones mundiales. Hasta antes del Canal de Panamá, la vía de comunicación de Europa y el Oriente con los litorales de América, se hacía cruzando el estrecho de Magallanes o dando la vuelta por el Cabo de Hornos. Era la época de navegación que obligaba a actuar a marinos expertos y avezados. El valor era una cosa indispensable para las travesías, junto con la experiencia y la calidad de los barcos. La Economía y la fisonomía general de América cambió desde que se entregó a la navegación el Canal de Panamá. Gran parte del comercio internacional de América Latina comenzó a derivarse hacia los EE. UU.

Recordando esta fecha tan trascendental, hemos querido recoger algunos datos relacionados con la historia y la culminación de la construcción del Canal de Panamá, al que se ha llamado, con toda propiedad, "el único puente de agua que existe en el mundo". Los intentos de unir los dos océanos, el Atlántico y el Pacífico, son casi tan antiguos como la llegada de los Conquistadores a nuestras tierras. Vasco Núñez de Balboa, que cruzó el istmo a pie, con un grupo de sus valerosos, e intrépidos soldados, ayudados por los aborígenes, fue el primer europeo que hundió su humanidad en las aguas del Pacífico. Fue Lesseps, el mismo conde que realizó la obra hoy tan discutida en el ajedrez de la estrategia del mundo, el Canal de Suez, quien emprendió en serio la ejecución de la obra del Canal. Las enfermedades y las epidemias lo derrotaron. La Compañía Universal del Canal Interoceánico, fundada por Lesseps, inició los trabajos en 1881, y hubo de abandonarlos definitivamente en 1904, cuando EE. UU. asumió la responsabilidad de construir totalmente el Canal. En el interín, había surgido en América una nueva República: la de Panamá. El istmo cobró un enorme interés y el Canal, junto con ser una de las maravillas realizadas por la mano del hombre, se convirtió en una de las vías comerciales y estratégicas más codiciadas.

En realidad, el único "puente de agua" que existe en el mundo causa sorpresa y admiración a quien lo cruce por primera vez. Más aún cuando se tiene la oportunidad de visitar sus monumentales obras. Su extensión es de 65.500 kilómetros, desde Colón (Atlántico) hasta Balboa (Pacífico). Su anchura mínima es de 91 metros, y la máxima, de 305 metros. Los desniveles que existen entre los dos océanos fueron resueltos por el sistema de exclusas, que son cerradas por puertas de acero que pesan cientos de toneladas. Para su construcción se creó un lago artificial: Gatún. El gran dique del río Chagres es el que regula la nivelación de las aguas. En su apertura se utilizaron más de 100 dragas a vapor. Trabajaron en la obra, entre 35.000 y 45.000 obreros. El costo total de la obra, revelado en 1916, fue señalado en 40.000.000 de dólares.

El Canal de Panamá, abierto por experimentación al tránsito, el 26 de septiembre de 1913, se inauguró oficialmente poco después de estallar la I Guerra Mundial, en 1914. Ese mismo día comenzó una nueva era en la historia de América y del mundo.

LA PREGUNTA

Ayer apareció en la prensa un señor que se apellida "Fracasso". ¿Tendrá algo que ver con el fracaso a que está condenado el contubernio "Mamo-falangético-algarrobo-radicarterista"?

¿Vigías de la educación?

EN un matutino de Santiago apareció ayer un artículo sin firma en que se ataca, de manera incalificable, la recta ejecutoria moral y profesional de uno de los hombres más distinguidos y respetables de nuestro país, don Enrique Marshall, Superintendente de Educación. Apenas hace unas semanas, lo más representativo del magisterio nacional, sin distinción de credos políticos o de otra índole, rindió homenaje de público reconocimiento y elogio en torno a la actuación que al señor Marshall le ha correspondido desarrollar en el importante cargo que desempeña.

El Superintendente de Educación, por muchísimos conceptos que son del dominio de la opinión ilustrada de nuestra patria, está por encima de subalternos enjuiciamientos a que pretende ser arrastrado por elementos que se parapetan tras el anonimato, con el designio inconfesable de desahogar bajas pasiones o defender puntos de vista que a la luz de los hechos y de la verdad están condenados al más completo repudio.

Sostuvo el articulista que el Superintendente y funcionarios que lo asesoran han elaborado un proyecto de fusión de los servicios educativos que atenta en contra de principios constitucionales y legales. Esta afirmación, no entramos a discutirla; en primer término, porque la estimamos, en el momento actual, absolutamente ociosa, y segundo, porque es a los organismos jurídicos del Ejecutivo, primero, y a la Contraloría General de la República, después, a quienes compete establecer la constitucionalidad y legalidad del proyecto en cuestión.

Lo que en realidad cabe calificar de asaz pueril, es la afirmación de que el señor Superintendente pretenda apoderarse del Ministerio de Educación, del Ministro del ramo y por si esto no fuera poco, del Primer Mandatario. Entre esta tesis y los cuentos de Calleja, casi no hay diferencia. Seguramente, el que redactó el apocalíptico cuadro de lo que puede sobrevenirle a la educación del país y a los hombres de Estado, es probable padezca de algunos síntomas obsesivos de carácter angustioso, responsable, muchas veces, de verdaderos desatinos intelectuales y de conducta. Bien se comprenderá que entramos de lleno en el terreno psiquiátrico, y que, en tal evento, resulta imposible sostener una polémica seria y ordenada.

Quizás unas palabras finales sirvan de explicación a las extrañas aseveraciones aparecidas en el rotativo que dio cabida a los hirientes conceptos que originan este breve comentario. En efecto, tratándose de un diario cuya fisonomía doctrinaria nos merece el mayor respeto, no puede menos que llamar la atención la circunstancia de que aparezca identificándose con las opiniones que constituyen la médula de los corrillos y secretos cónclaves que, desde hace un mes, desarrollan los altos funcionarios "radicales" y falangistas del Ministerio de Educación. Estos personajes defienden, a todo trance, la actual organización —o mejor dicho desorganización administrativa y técnica— que tan bien cautela y afianza el régimen de las "parcelas" politiqueras y asegura el expedito desenvolvimiento de una maquinaria burocrática montada para servir deleznables intereses electorales.

Los ataques al Superintendente de Educación no son otra cosa que un mascarón de proa, dispuesto para encubrir la hipocresía "pedagógica" de jerarcas "radicales" y falangistas, excepcionalmente ineptos y dotados de una indiscutida vocación para la ímproba faena de aceitar las máquinas electorales de sus respectivos partidos.

El juego está demasiado a la vista como para negarse cierta majadería politiquera, que tiene todas las hechuras de un auténtico y torpe contrabando.

Cartas al Director

("Quisiera tener un diario escrito por el público" — Ibsen)

Ventas de sitios a plazo

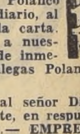

Señor Director: Muy señor nuestro, en la edición del miércoles 26 del presente, en la Sección "Cartas al Director", el señor Gilberto Villegas Polanco, en carta plagada de falsedades y de injurias, se refiere a nuestra firma.

Lamentamos que el señor Villegas Polanco haya sorprendido a la Dirección de ese diario, al solicitar la publicación de la mencionada carta.

Por nuestra parte, hemos instruido a nuestro abogado con el objeto que entable, de inmediato, directamente, contra el señor Villegas Polanco la correspondiente querella criminal.

Nos es grato saludar atentamente al señor Director, y pedirle se sirva dar publicidad a la presente, en respuesta a la carta injuriosa del señor Villegas Polanco.— EMPRESA URBANIZADORA Y CONSTRUCTORA DE VIVIENDAS ECONOMICAS LIMITADA.

Sobre "Reajuste de Pensiones"

Señor Director:

En ese diario fechado el 16 del presente, en la Sección "Cartas al Director", se publica una comunicación dirigida a usted por el señor Amado del Valle Rienta, en la que se refiere al "Reajuste de Pensiones".

Después de citar el señor Del Valle diversas disposiciones sobre este asunto, para demostrar las injusticias existentes, dice en uno de sus párrafos: "...en esta materia de vital importancia social, no debe haber distingos: o todos o ninguno, para que la justicia o injusticia sea completa, **sin irritante discriminación**".

Me permito dirigirme a Ud., señor Director, para señalar la **mayor injusticia** que actualmente existe sobre reajustes de jubilaciones o pensiones, la que afecta exclusivamente al personal de la Administración Pública, punto que parece no interesarle al señor Del Valle, según se desprende del contenido de su carta.

En efecto, conforme al artículo 179, inciso 3.o, del Estatuto Administrativo (D. F. L. N.o 256, de 1953), los funcionarios públicos de las categorías y cargos que en él se señalan, sus jubilaciones deben ser acordadas y reajustarse al sueldo del mismo cargo en actividad, "siempre que hayan desempeñado sus funciones como tales, por el plazo de un año o más". Sin embargo, para el personal de las Fuerzas Armadas y el de Carabineros, conforme a las leyes vigencias sobre retiro, no rige la exigencia del año en el cargo.

Y es así, señor Director, como hay casos de ex empleados civiles a que se refiere el citado artículo 179, inciso 3.o del Estatuto Administrativo, que han jubilado con más de 35 ó ... años **de servicios efectivos** y sus pensiones no son reajustables al sueldo que goza el empleado en actividad, por no cumplir con la absurda exigencia "discriminatoria" que este mismo inciso establece.

Como injusticia legal, creo que no habrá otra; por este motivo, considero que el Sr. Del Valle debió también anotar en su carta esta mayúscula e "irritante discriminación".

Saluda atentamente al señor Director, S. S. — **Froilán Navarrete Q.**

N.o 51

co unidades de guarnición en Iquique, y autoridades eclesiásticas, consulares y administrativas; los presidentes y directivas de las distintas entidades sociales, deportivas, gremiales y políticas del Departamento y delegaciones de los Comités de las localidades del interior; el Prefecto Jefe de la 1.ra Zona de Carabineros, General Juan Durán y Prefectos Jefes de Arica e Iquique.

Al descender del cuadrimotor LAN el Presidente de la República, fue aclamado por el enorme público congregado en el aeropuerto, mientras la Banda del Regimiento "Rancagua" ejecutaba el Himno Nacional. El Intendente Vallejos, acompañado del Gobernador Muñoz Monje y del Alcalde de Arica Arenas, se acercó para dar la bienvenida al Jefe del Estado. A continuación saludaron a los Ministros que acompañaron al Presidente de la República. Un grupo de damas, las esposas de los Cónsules, y alumnas del Liceo de Arica, de la Escuela Técnica y de otras entidades entregaron a la Primera Dama y a sus hijas ramilletes de flores.

También saludó al Presidente Ibáñez y comitiva el Embajador de Chile en La Paz don Alejandro Hales, quien le presentó a los funcionarios ministeriales de Bolivia que viajarán hasta Arica para participar en las ceremonias de la inauguración de Chacalluta y del moderno servicio de automotores del ferrocarril internacional, fijada para hoy a las 8 horas. Entre ellos estaba el Director de los Ferrocarriles de Bolivia ingeniero Gustavo Méndez.

INAUGURACION DEL AEROPUERTO DE ARICA. — (Crossa, corresponsal).— Una vez finalizados los saludos oficiales y en medio de las aclamaciones del público, el Presidente Ibáñez y su comitiva se dirigió al lugar donde Monseñor Pedro Aguilera bendijo el Aeropuerto de Chacalluta.

Después de esta ceremonia habló el Director de Vialidad del Ministerio de Obras Públicas, don Eduardo Paredes, quien señaló que cuatro meses atrás había tenido la satisfacción de acompañar al Primer Mandatario a la colocación de la primera piedra del que debía ser el moderno aeropuerto de Chacalluta, y que ahora, dentro del plazo calculado en esa ocasión, participaba en su entrega al servicio de la aeronavegación comercial chilena y extranjera.

HABLA EL MINISTRO FERNANDEZ.— En seguida habló el Ministro de Obras Públicas don Adalberto Fernández, quien manifestó que en menos de ocho meses se habían entregado al servicio del país dos nuevos aeropuertos que permitían unir los extremos del país en pocas horas de vuelo con los modernos cuadrimotores con que cuentan las empresas aéreas.

Hablando a nombre del Presidente de la República, dijo el Ministro Fernández: "Chile está viviendo bajo el actual Gobierno del Presidente Ibáñez una época de realizaciones que permite mirar con confianza el porvenir".

"El pueblo del norte —agregó—, el que ha sabido vencer las dificultades de una naturaleza dura y difícil, está viendo cómo este Gobierno le está haciendo justicia para darle a lo que legítimamente tiene derecho por su contribución al progreso nacional".

Más adelante expresó que la industria del salitre y del cobre tenían también un papel y una misión que realizar en esta etapa de resurgimiento, como también los obreros, quienes serán los principales beneficiados con las nuevas obras públicas, de regadío cuya iniciación está en plena marcha.

Minutos después el Jefe del Estado inauguró también el puente de concreto construído sobre el Río Lluta, en la carretera pavimentada que une a Tacna con Arica.

EN DIRECCION A ARICA. — Terminados estos actos el Presidente Ibáñez, acompañado de las autoridades, ocupó un automóvil descubierto adornado con el pabellón nacional para dirigirse a la ciudad de Arica.

Más de un centenar de automóviles escoltaron al coche en que viajó hasta el centro el Presidente de la República, a través de los 18 kilómetros que unen el aeropuerto con Arica.

La caravana hizo su entrada a la ciudad que estaba totalmente embanderada y engalanada con arcos de bienvenida levantados por los obreros ferroviarios, por la Asociación de Industriales, Municipalidad de Arica, mientras miles de personas que abrían calle a lo largo de unas quince cuadras aplaudieron cariñosamente al Jefe de Estado. Desde el histórico Morro de Arica, una batería del Regimien to "Rancagua", lo saludó con una salva mayor.

ALGUNOS HOMENAJES. — Minutos después de la llegada del Presidente Ibáñez, el Coro Arica integrado por obreros y estudiantes y bajo la dirección del doctor Sergio Puente García, dedicó canciones regionales al Jefe del Estado y familia. En la ciudad, frente a la casa del Administrador del Ferrocarril don Juan Coeymans, donde residirá el Primer Mandatario durante su estada en Arica, el Conjunto Infantil Lima, de paso por esta ciudad, también ofreció un recital a base de canciones folklóricas peruanas.

El Presidente de la República y familiares, realizaron alrededor de las veinte horas una breve visita por el centro de la ciudad, siendo aclamada su presencia en las calles ariqueñas.

Centenares de personas estuvieron estacionadas frente a la residencia que ocupa el Jefe del Estado, hasta avanzadas horas para expresarle su gratitud por las iniciativas de su Gobierno a favor de esta ciudad.

PROGRAMA PARA HOY. — A las 7.30 horas, el Presidente de la República inaugurará el servicio de cuatro modernos automotores de la Empresa de Ferrocarriles del Estado destinados al servicio entre Arica y La Paz.

En este acto hablará el Director General de Ferrocarriles, don Fernando Cruchaga y a continuación Monseñor Pedro Aguilera bendecirá los nuevos coche-salones, los que partirán a las ocho horas en dirección a La Paz.

En el viaje inaugural participarán los directores de los Ferrocarriles de Chile y Bolivia, ingenieros Cruchaga y Méndez, periodistas de ambos países y otros funcionarios.

A las 10 horas, S. E. y comitiva se dirigirán al Valle de Lluta. A su regreso presidirán la colocación de la primera piedra del edificio LAN, y a las 12.30 les será ofrecido un almuerzo en el Club de la Unión, por los representantes de todas las actividades de la zona.

En la tarde, a las 17 horas, visitarán las principales obras públicas de la ciudad.

PARTIDA DE S. E. DE SANTIAGO.— A las 13 horas partió desde el Aeropuerto de Los Cerrillos, el cuadrimotor Douglas DC 6-B N.o 413, de la Línea Aérea Nacional, en el que viajó a Arica el Excmo. señor Ibáñez, acompañado de su esposa señora Graciela Letelier de Ibáñez, de sus hijas Gloria y Nieves Ibáñez Letelier y de los Ministros de Economía, Alejandro Lazo; de Obras Públicas, Adalberto Fernández; de Tierras y Colonización, Santiago Wilson y Secretario General de Gobierno, Mario Ciudad.

También viajaron altos funcionarios de los Ministerios de Economía, Hacienda, Defensa Nacional, y Obras Públicas; consejeros y jefes de la Línea Aérea Nacional y de la Firma Longhi, constructora del puerto aéreo de Chacalluta.

En los Cerrillos fueron despedidos por el Ministro del Interior, coronel don Benjamín Videla Vergara, Secretarios de Estado, Intendente de la Provincia, Alcaldesa de Santiago y Jefes de las Fuerzas Armadas.

El cuadrimotor, como lo informamos a través de las comunicaciones de nuestros corresponsales, hizo el viaje en excelentes condiciones y aterrizó en Arica a las 17 horas.

MODAS "HONET"

CREDITOS

TRAJES SASTRE — VESTIDOS
CHAQUETONES Y ABRIGOS
GRAN SURTIDO
HECHURAS SELECCIONADAS
Precios Especiales Para Provincias

SAN PABLO 960 (INTERIOR) FRENTE MERCADO

Democráticos de Chile denuncian a Pradenas y al senador Martones

En su última sesión, la Junta del Partido Democrático de Chile, que preside don Julio Martínez Montt, aprobó el manifiesto que la directiva de esta colectividad política dirigirá a la opinión pública y a sus organizaciones en todo el país.

Además, ante ella prestaron el juramento de rigor los delegados de la Juventud y del Comité Nacional Femenino, que pasaron, de tal suerte, a completar el directorio general. Ellos son José Soto y Rubén Berríos, Esther Romo y María Quiroz.

También se designó a los directores generales, señores Roberto Gutiérrez Prieto, Diomedes Ramírez y Ramón Villegas, Roche, para que se trasladen en jira política al sur del país y visiten a las agrupaciones democráticas, comprendidas entre Concepción y Valdivia.

Finalmente, se acordó conceder un plazo de 30 días a los elementos disidentes, que se plegaron a la fracción del senador Martones, para que retornen al partido, sin sanción reglamentaria; tributar un voto de plauso a los señores Julio Martínez, Benjamín Aguayo y Jorge Núñez, y denunciar a las bases de todo el país que quienes han abjurado del nombre del partido, como el senador Martones y el señor Juan Pradenas, no pueden arrogarse la representación de los democráticos de Chile.

HACE 1.486 DIAS

EL PUEBLO LOS ARROJO DEL PODER Y NO VOLVERAN.

CURSO DE ECONOMIA DOMESTICA

COMPAÑIA DE CONSUMIDORES DE GAS DE SANTIAGO

Las inscripciones para el cuarto curso de Economía Doméstica, se encuentran abiertas en Santo Domingo 1061, Departamento Comercial, de 9.30 a 13 y de 15.30 a 19 horas.

Curso para Dueñas de Casa:

Clases los lunes, martes o jueves, a las 10 horas o a las 15 horas.

Curso para Empleadas Domésticas:

Clases los días miércoles o viernes a las 15 horas.

El curso para dueñas de casa empezará el lunes 15 de octubre próximo y para empleadas domésticas el miércoles 17 de octubre próximo.

Once-comida ofrecerán a Foncea y a Contreras

El Comité Independiente que apoyó la candidatura a senador por Santiago de don Pedro Foncea, y del candidato a diputado don Plácido Contreras, ofrecerá a éstos una once-comida, a las 18 horas de mañana, en la Sociedad Gremio de Abasto, ubicada en Nataniel 1910.

En este acto harán uso de la palabra los ex Ministros, señores Sergio Recabarren y Enrique Casas.

Las adhesiones pueden adquirirse en Nataniel 1910 y 1340, y en San Martín 138.

EL PARTIDO NACIONAL SOLO FIRMARA PACTOS ELECTORALES LOCALES

El señor Jaime Larraín, presidente de la Comisión Electoral del Partido Nacional, ha entregado una declaración, en la cual informa y afirma que su partido "sólo concertará pactos electorales, no políticos, y de carácter exclusivamente local".

A las 19.30 horas de hoy se constituirá, en Huérfanos 1421, la directiva de la primera comuna de Santiago de esta colectividad.

Movimiento Republicano cita a sus dirigentes

La directiva provincial del Movimiento Republicano cita a reunión extraordinaria a los presidentes comunales y jefes de brigadas sindicales, para hoy a las 19 horas, en el local de Av. B. O'Higgins 858, segundo piso.

CAMBIAN IMPRESIONES SOBRE LA CRISIS DE MESA DE LA CAMARA

El Presidente de la Cámara, don Julio Durán, y el Segundo Vicepresidente de la misma Corporación don Juan de Dios Carmona, cambiaron ayer impresiones, junto a los diputados liberales, señores Humberto del Río y Miguel Huerta, sobre la renuncia del Primer Vicepresidente de la Cámara, don Héctor Correa Letelier.

Los señores Durán y Carmona deben decidir si ellos también deben presentar sus renuncias a la Mesa de esta rama del Congreso Nacional. Los liberales tratan de obtener una solución al problema jurídico, que originó la actitud del señor Correa.

Los diputados Durán y Carmona volverán a reunirse, en la mañana de hoy, junto al presidente del Partido Radical, señor Alejandro Ríos Valdivia, y el presidente de la Falange, diputado Rafael Agustín Gumucio.

Aliviol

AGRARIOLABORISTAS DE SANTIAGO PROCLAMAN HOY LA CANDIDATURA A SENADOR DE ORLANDO LATORRE

Harán uso de la palabra los candidatos a diputados, Mario Hamuy, Rodríguez Lazo, Lea-Plaza, Ojeda y Pareto

Las bases agrariolaboristas de la provincia de Santiago proclamarán hoy, a las 20 horas, la candidatura como senador de la República de don Orlando Latorre González.

La proclamación del señor Latorre se llevará a efecto a la hora señalada en San Martín N.o 138, y contará con la concurrencia de delegaciones venidas desde San Antonio, Llolleo, Barrancas, Peñaflor, Padre Hurtado, Maipú, San Bernardo y de otras localidades de la provincia.

LA PROCLAMACION.— Conforme a los últimos acuerdos del comando general de la campaña, en el acto de hoy harán uso de la palabra las siguientes personas: Héctor Aravena Lira, en su calidad de director general; Mario Hammuy, ex regidor y candidato a diputado por el primer distrito; diputado Arnaldo Rodríguez Lazo, del segundo distrito; señorita Adriana Arce Alvarado, presidenta nacional del grupo femenino agrariolaborista; diputado Alfredo Lea-Plaza, candidato por el primer distrito de Santiago; Juan Vergara, dirigente nacional sindical; diputado Sergio Ojeda Doren, y regidor Luis Pareto, también candidatos por el primer distrito.

Cerrará esta concentración mayoritaria el candidato señor Latorre González, quien enfocará palpitantes problemas de interés nacional. Su discurso será dado a conocer al país por una cadena de emisoras.

GRUPO UNIVERSITARIO.— El Grupo Universitario del PAL acordó, en reciente reunión, concurrir con todas sus bases a la proclamación del señor Orlando Latorre González, a efectuarse esta tarde.

Por unanimidad, acordó designar a su director nacional, señor Eduardo Rioseco, egresado de Derecho, para hacer uso de la palabra en este acto popular.

RECONOCIMIENTO.— De acuerdo con una resolución del comando general de la campaña del señor Latorre González, se determinó rendir hoy un homenaje de reconocimiento a los fundadores del agrariolaborismo, acto que se realizará, por primera vez en la historia del partido.

Con este motivo han sido especialmente invitados los señores Eduardo Necochea, Humberto del Pino, Carlos Montero, Rafael Tarud y otros. También han sido invitados los ex Ministros de Estado, ex Embajadores, la junta directiva nacional, los directores de los departamentos nacionales, dirigentes provinciales y comunales.

Comisario general del acto de esta tarde es el señor Carlos Acuña, quien ultimó los detalles de la reunión, hasta las últimas horas de anoche.

REPRESENTANTES DEL SENADO EN COMISION DEL PRESUPUESTO

En la Cámara de Diputados se ha recibido un oficio del Senado, por el cual esta rama del Congreso informa de quienes serán sus representantes en la Comisión Mixta de Presupuesto.

Esos representantes son los siguientes senadores: Hernán Figueroa, Ulises Correa y Angel Faivovich, radicales; Jorge Lavanderos y Guillermo Pérez de Arce, nacionales; Juan Antonio Coloma y Alfredo Cerda Jaraquemada, conservadores unidos; Gregorio Amunátegui y Gustavo Rivera, liberales; Eduardo Frei, falangista, y Raúl Ampuero socialista popular.

Esta Comisión será presidida, por derecho propio, en razón de su calidad de Vicepresidente del Senado, por don Hernán Figueroa.

La Cámara también tiene en ella igual número de representantes.

BENEFICIO

Extraordinaria función de cine, a beneficio

Obras sociales de las ex alumnas del Liceo "José Miguel Infante" (Brasil 915)

Se exhibirá "Pepino y Violeta", regia e instructiva película y bonitos agregados; tendrá lugar el sábado 29, a las 17.30 horas, en el Auditorio "Don Bosco", Bernardo O'Higgins 2375.

Se invita a todas las personas que quieran cooperar, pues se suavizarán muchísimas penas a los niños indigentes.

Modas LEO

ABRIGOS — CHAQUETONES
VESTIDOS — FALDAS
TRAJES SASTRE

Créditos a sola firma

A Fuerzas Armadas, Carabineros, Profesores, sin pie

SAN DIEGO 2023

Hoy se inaugura en Arica el moderno aeropuerto de Chacalluta

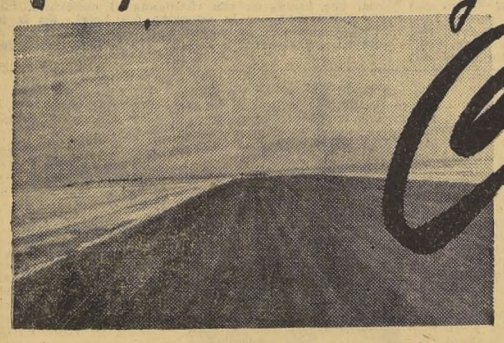

Vista panorámica de la pista pavimentada de 2.000 metros de largo y 30 metros de ancho. Ejecutado por Longhi y Cía., en 75 días.

EN TIEMPO RECORD EJECUTO ESTA MAGNIFICA OBRA DE INGENIERIA LA "FIRMA LONGHI"

UBICACION.— El aeródromo se encuentra ubicado a 20 Kms. al norte de Arica y al poniente del Camino Internacional a Tacna, y a unos 3 Kms. de la costa.

CARACTERISTICAS.— Pista de carreteo de 2.000 metros de longitud con 50 metros de ancho y faja con pavimento asfáltico de 30 metros de ancho.
Plataforma de estacionamiento, de 170 metros por 120 metros, con base estabilizada.
Camino de acceso al aeropuerto, desde el Camino Internacional. Longitud, 4.000 metros. Ancho, 12 metros, con base estabilizada en 10 metros de ancho.

OBRAS EJECUTADAS.— Entre el 28 de junio y el 10 de septiembre. En un tiempo total de 75 días de trabajo, lo que viene a constituir un plazo excepcionalmente breve para esta clase de construcciones, y que la firma Longhi ha logrado obtener con su gran experiencia y calidad del elemento humano y mecanizado que intervinieron en su ejecución.

MOVIMIENTO DE TIERRA.— Con transporte, riego y consolidaciones, 120.000 m3.

BASE ESTABILIZADA.— Con material granular de pozos naturales, ubicados a 7 Kms. de la obra, y arcilla, ubicada a 18 Kms. de la obra.

PISTA	60.000 m2.
PLATAFORMA	20.000 m2.
CAMINO ACCESO	40.000 m2.
TOTAL	120.000 m2.

PAVIMENTO ASFALTICO.— En pista de carreteo, de 30 metros de ancho por 2.000 metros de longitud y 0,06 metro de espesor.

Personal del Ministerio de Obras Públicas que supervigiló esta obra de importancia vital para la zona norte del país.— Director de Vialidad, don Eduardo Paredes Martínez; Ingeniero y Jefe Departamento de Construcciones, don Leopoldo Contreras P.; Ingeniero Inspector, don René Fischmann L.; Conductor de Obras de Arica, don Juan Alvarado C.; Inspector Fiscal Residente, don Alberto Mathiu L.; y Laboratorista, don Alejandro Pino.

Personal de Longhi y Cía. que estuvo a cargo de las obras.— Representante de Longhi y Cía., don Héctor Galdames R.; Constructores Civiles, don Héctor Labarca S. y don Hugo Tapia J., y Jefe de Bodegas y Talleres, don Héctor Cañizares C.

ESTE TRABAJO FUE EJECUTADO POR LA FIRMA LONGHI y Cía. Ltda.

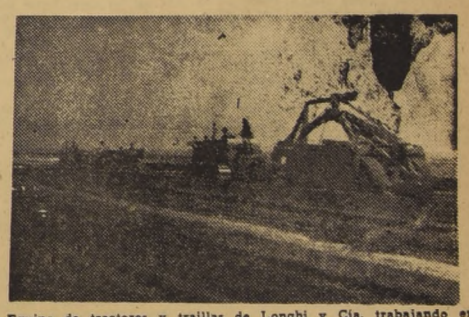

Equipo de tractores y traillas de Longhi y Cía. trabajando en el movimiento de tierra de la pista de carreteo del aeródromo de Chacalluta.

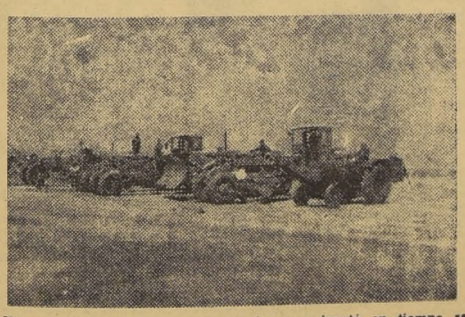

Vista parcial del equipo mecanizado que ejecutó en tiempo record la pista de carreteo del aeródromo de Chacalluta, y con el cual la firma Longhi obtuvo el record en esta clase de pavimento de 6.000 metros diarios.

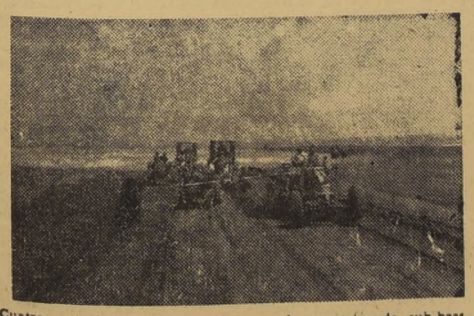

Cuatro motoniveladoras trabajando en las carpetas de sub-base

Representantes de Longhi y Cía. que tuvieron a cargo la construcción del aeródromo de Chacalluta. De izquierda a derecha: don Héctor Galdámez, don Atilio Longhi y el jefe de taller, don Edmundo Angulo.

Equipos mecanizados colocando carpeta asfáltica, a razón de 6.000 m2. diarios.

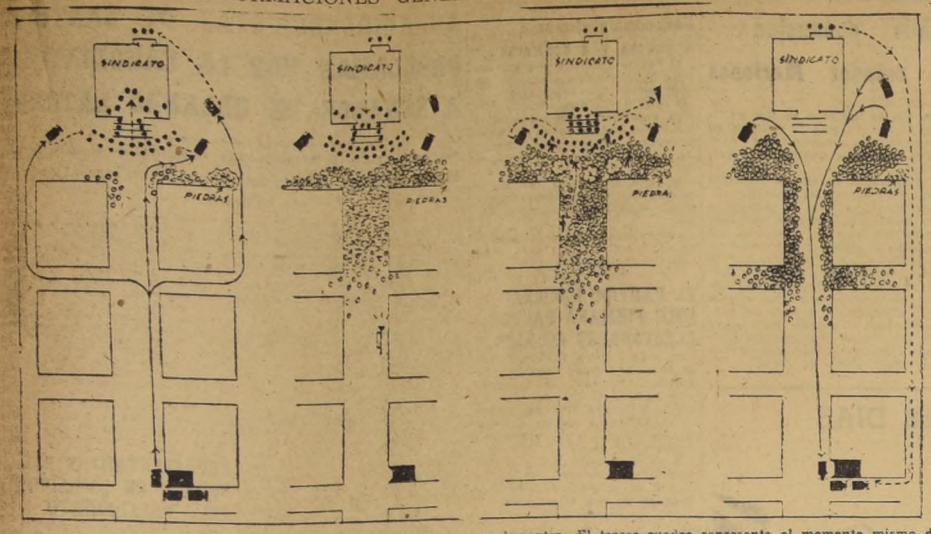

Después de haber oído diversas versiones de los incidentes ocurridos en Pedro de Valdivia el 17 de septiembre, entre una y una y cuarto de la tarde, hechas por obreros y carabineros, se llega a la conclusión de que los hechos ocurrieron, más o menos, en la siguiente forma: el primer cuadro representa el momento en que los carabineros llegaron al local del sindicato. Las fuerzas de carabineros, 57 hombres que viajaron en tres camionetas, salieron del cuartel de Pedro de Valdivia (cuadro negro, abajo), y avanzaron por la calle Almagro, en la forma que indica el grabado. Seis carabineros se estacionaron en la escalinata del sindicato, tres en la puerta trasera, diez penetraron al interior y el resto tomó colocación frente al edificio, en dos filas. En el segundo cuadro, se comienza a juntar público, mientras los carabineros situados en el interior, efectúan la búsqueda de los seis encargados en la orden de detención emanada de la Corte de Iquique. En ese momento se oyó un toque de corneta, que los obreros dicen que provenía de los niños de la banda de boy scouts que estaba ensayando. En el intertanto, el grupo situado a la derecha, más numeroso, se había ido acercando a la primera fila de carabineros, diciendo que quería parlamentar. El tercer cuadro representa el momento mismo de los incidentes. El grupo de la derecha está totalmente encima de carabineros, quienes lanzan bombas lacrimógenas para defenderse, y disparan sus pistoletes de gas. Se inicia una lucha cuerpo a cuerpo. Las bombas lacrimógenas son recogidas por los obreros y disparadas hacia los carabineros. El viento soplaba, en ese momento, hacia el sindicato, y el gas también hace daño a los carabineros. Cae Figueroa y es arrastrado, tal como lo señala la línea punteada, hacia la sombra. Carabineros comienza el repliegue. El cuarto cuadro, representa el repliegue de carabineros. Montados en sus camionetas se lanzaron a toda velocidad, por el medio de la calle, hacia el cuartel. Los tres carabineros, al mando de un oficial, que se habían quedado en la puerta trasera, llegaron a pie al cuartel, haciendo el recorrido que señala la línea punteada. En total, durante los incidentes se dispararon 270 tiros: 269 de carabina y uno de pistola. Sólo trece balas dieron en blancos. Entre ellas, una que hirió a Juana Estay de Díaz, que estaba situada a 200 metros de donde ocurrieron los hechos.

N.º 61

ron a ver al hotel a las once de la mañana. Me extrañó que supieran de mi llegada, pues hacía apenas media hora que había descendido del avión y así se los dije. Muñoz me explicó:

—Llamamos a "Cerro Moreno", por si había llegado algún parlamentario y nos dijeron que habías llegado tú.

Así quedó todo explicado y Muñoz y Acevedo, con quienes almorcé, me contaron que el capitán Apablaza le había cortado la mano de un sablazo a Figueroa y que otro oficial le había disparado cinco tiros a quemarropa.

—Oye —me decía Muñoz—, los viejos lloraban al contarnos los incidentes.

En la tarde llegó al hotel el Senador Allende, vistiendo elegante pantalón de cotelé y blusa gruesa. Acevedo hizo el comentario:

—Mi Senador sabe la tenida que corresponde para cada oportunidad.

Nos sentamos a conversar los cuatro, Allende se comenzó a informar y anotó cuánto le dijeron Acevedo y Muñoz. Yo, por mi parte, me puse a leer los diarios que había llevado el Senador, entre los que se encontraba "El Siglo", con un título en primera página, que decía: "Impiden a los obreros dar sangre a los heridos". Volví el diario hacia Allende y le pregunté:

—Ud. Senador, como médico, ¿cree que esto es posible?

Leyó y me contestó:

—No. No creo.

EN EL TERRENO MISMO. — A las cinco de la tarde partí a Pedro de Valdivia, donde llegué después de las siete. Me bajé del automóvil frente a la Comisaría y se me acercó el teniente coronel de Carabineros Alberto Tastets, quien después de que me di a conocer como enviado especial de LA NACION, me preguntó:

—¿Qué se dice en Santiago?

—Les están dando duro —le contesté.

También se encontraba allí el Fiscal Militar, Héctor Videla, a quien le pregunté:

—¿Puedo conversar con los carabineros que tomaron parte en los incidentes?

—Eso es cosa suya —contestó. Están todos en libertad.

No quise conversar más con el comandante Tastets, para no dejarme impresionar. Quería hablar antes con los que habían tomado parte en los hechos.

EN MARIA ELENA. — Inmediatamente, seguía a María Elena, donde estaba el mayor Roberto Opazo Peer Jones, quien había actuado de jefe de la fuerza policial.

Eran cerca de las nueve de la noche cuando llegué. Me entrevisté con el mayor Opazo, quien al comienzo tuvo algunas reticencias.

—Es que los periodistas son muy embromados —me dijo.

—Pero si usted no habla, mal podemos nosotros establecer la veracidad de los hechos.

Entonces me contó que habían llegado, el lunes 17, a las 13 horas, al local del Sindicato, en la Oficina Pedro de Valdivia, en cumplimiento de una orden emanada de la Corte de Apelaciones de Iquique, que disponía la detención de Raúl Alfaro, Pedro Torrico Nogales, Hernán Cortés Sanhueza, Recaredo del Carmen Hidalgo, Julio Rojas Vásquez y Valentín Alvarado Araya. Dispuso parte de su gente en dos filas frente al Sindicato, situó a otra en una puerta posterior y él, acompañado de diez hombres y del capitán Alberto Apablaza, entraron al interior del local. Leí la orden y pregunté por los dirigentes. Nadie sabía nada. Fue necesario abrir dos puertas a empujones, pero sin resultado, pues no encontramos a las personas que buscábamos. Y se retiraron. Cuando salieron había afuera más de dos mil personas.

Me llamó la atención la cifra y así se lo dije.

—Tome en cuenta —me señaló— que nosotros, dentro del Sindicato estuvimos más o menos diez o quince minutos y, en el intertanto afuera se juntó gente. Pedro de Valdivia es muy chico y el local del Sindicato queda frente a la calle principal.

Conversé con el mayor Opazo más de una hora, inquiriendo detalles y no dejó ninguna pregunta sin respuesta.

CON EL INTERVENTOR. — A pesar de que eran más de las 22 horas, conversé con el Interventor Militar, teniente coronel de Ejército Alberto Echaurren, quien dijo que no podía darme detalles de los sucesos mismos, porque no se había encontrado en ellos. Le pedí entonces que se refiriera a su actuación como Interventor.

El comandante Echaurren llegó a María Elena en la madrugada del sábado 15, y antes del mediodía, había grabado y hecho transmitir por radio el decreto de reanudación de faenas. También lo hizo imprimir y pegar en las calles de las oficinas Pedro de Valdivia, María Elena, Vergara y Coya. La grabación la hizo transmitir varias veces, con el objeto de que todos los obreros en huelga tomaran conocimiento de la disposición del Gobierno, que ordenaba la reanudación de faenas.

—Sin embargo —me dijo—, aquí ocurrió un hecho curioso. Mientras el decreto de reanudación de faenas ordenaba el reintegro al trabajo y había disposiciones claras y terminantes del Gobierno al respecto, los dirigentes que andaban fuera, algunos prófugos ya, comunicaron al sindicato que no acatarán el decreto, pues ellos estaban en gestiones de arreglo, las que iban a llegar a buen éxito. Con estos engaños, pues ellos sabían positivamente que la vuelta al trabajo era previo a todo arreglo. A pesar de todo, el lunes en la mañana salió a trabajar el 23% de los obreros.

En todos los días que precedieron a los hechos, una audición radial de Antofagasta, a cargo del falangista Octavio Neira, transmitía que los despedidos por la Compañía eran ochocientos. Este mismo rumor se hizo circular profusamente entre los obreros, lo que significaba la cesantía para el 20 o 30 de los trabajadores.

—Empero —me dijo el Comandante Echaurren—, la Compañía sólo me dio una lista de ciento cincuenta, que yo rebajé a setenta, lo que la Compañía aceptó.

El lunes 17, a la una y media le avisaron que había incidentes en Pedro de Valdivia. Se trasladó inmediatamente a esa oficina, donde permaneció hasta las cinco de la tarde, hora en que se apaciguaron un poco los ánimos. El 18 y el 19 continuó sus gestiones para lograr la total vuelta al trabajo, lo que obtuvo en la medianoche del 19, con el levantamiento de un acta que fue firmada por ocho representantes obreros, dos de la Compañía y él mismo.

ATENCION DE LOS HERIDOS. — El jefe de los servicios hospitalarios de María Elena y Pedro de Valdivia es el doctor Ricardo Pavez Cruzat, quien reside en María Elena. Lo entrevisté a las nueve de la mañana del martes.

—Doctor —le dije—, a usted se le ha acusado de no permitir que los obreros donaran sangre para los heridos.

—Mire —me dijo—, cuando ocurrieron los hechos yo me encontraba aquí en María Elena. Inmediatamente que supe de ellos me trasladé en veinte minutos a Pedro de Valdivia. En la misma tarde les dí permiso a los familiares para que visitaran a los heridos. Se me acercó una comisión del Sindicato para ofrecer dadores de sangre. Les dije que enviaran unos veinte al laboratorio para clasificarlos. Fueron treinta, pero no los necesité. Si los hubiera necesitado los habría ocupado.

—Otra acusación que se le hace, doctor —repliqué—, es que el miércoles 19, a pesar de que era día de visita, usted no permitió la entrada al hospital de Pedro de Valdivia, ni siquiera a los familiares.

—Prohibí las visitas porque no podía permitir que me convirtieran a los heridos en espectáculo. Estaba Vergara, por ejemplo, con una herida en un ojo y con un grueso vendaje alrededor de la cabeza. Iba a ser blanco de las interrogaciones. Se iba a juntar un montón de gente a su alrededor y su estado no le permitía hablar. Tuve que impedirlo. Yo soy el responsable de la vida de los enfermos confiados a mi cuidado.

—Otra cosa, doctor, —dije—, las balas que se han extraído a los heridos y a los fallecidos, ¿son de revólver o de carabina? Todas grandes, supongo que de carabina.

—Entre los heridos, o fallecidos, hay alguna herida que pueda haber sido hecha con arma cortante, ¿sable, por ejemplo?

—Ninguna.

—Es que se ha dicho que a Pedro Ernesto Figueroa le cortaron la mano de un sablazo.

—Figueroa tenía dos heridas a bala; una que le perforó el intestino en ocho lugares y otra en la muñeca.

Seguimos conversando y cuando le pedí su opinión sobre los hechos, me contestó:

—Mire, nunca se había visto esta organización, con corneta y todo, como está comprobado. El sábado y el domingo, anteriores a los hechos, ya había algo, no podría decirle qué, que anunciaba hechos extraordinarios. Y yo llevo veinte años en la zona.

CON EL DOCTOR CAMUS. — El doctor Eugenio Segundo Camus Cardoza, médico de Carabineros, me informó que los carabineros que habían resultado heridos en los sucesos del 17 de septiembre, en Pedro de Valdivia, eran doce, uno de ellos grave.

ENTRE MARIA Y PEDRO. — En el camino de María Elena a Pedro de Valdivia, me vine conversando con el chofer del automóvil que me llevó, un empleado de la Compañía. Le pregunté a qué atribuía él los hechos. Su respuesta textual fue:

—Yo creo que hubo un poco de precipitación...

—¿De quién?

—Bueno, aquí hay muchos comunistas y ellos son dirigentes.

—Y si saben que son comunistas, ¿por qué los eligen?.

—Porque son los que más hablan y más la revuelven.

CON LOS OBREROS. — De regreso en Pedro de Valdivia, me fui a conversar con los obreros que estaban en el local del Sindicato. Se encontraban allí, el senador Allende, con su pantalón de cotelé, y el diputado Hernán Brücher. Estaban encerrados con los dirigentes y los periodistas de "Mundo Libre" y "El Siglo". Cuando llegué, me identifiqué como enviado especial de LA NACION, y comencé a conversar con ellos. Brücher, que ya había oído el relato, se fue. Allende se encontraba en el salón grande.

Los obreros que conversaron conmigo fueron René Rojas, Fernando Avilés, Julio Carrillo, Pedro Hidalgo, Vicente Contreras y Víctor Cárdenas.

René Rojas, Fernando Avilés y Víctor Cárdenas se refirieron a los hechos que ocurrieron dentro del local. Los tres me dijeron que nadie les había leído la orden de detención contra los dirigentes y ninguno me pudo precisar cómo comenzaron los incidentes mismos. Siempre se referían a que habían estallado las bombas.

Julio Carrillo, que me contó lo que había sucedido afuera, me dijo textualmente:

—En un "laso" de cinco minutos habíamos dos mil.

Todas las miradas se dirigieron a él. Alguien le corrigió:

—Compañero, había 150 no más.

—Pscht. Eso fue al comienzo.

—Déjenlo a él —intervine yo.

—Pero, ¿cómo comenzaron los hechos?

—Aquí había balazos y bombas por todos lados. Con el humo no se veía nada (se refería al gas de las bombas lacrimógenas).

—¿Y Pedro Figueroa, dónde estaba?

—Al finado, el primero Gaete ya le había cortado la mano de un sablazo, y el oficial le pegó los cinco tiros.

Pedro Hidalgo me contó que en un momento él corrió hacia la entrada del Sindicato, tomó una carabina por el cañón y empujó hacia atrás al carabinero que la tenía.

Vicente Contreras me dijo que en la esquina, frente al sindicato, había un grupo de obreros (no precisó la cantidad), comenzó a acercarse a los carabineros, hablando, tratando de parlamentar, pero siempre avanzando.

—Y en eso comenzaron a estallar las bombas y los balazos —me dijo—. Nosotros recogíamos las bombas lacrimógenas y se las tirábamos devueltas. Al otro lado de la calle cayó el compañero Figueroa. Lo tomamos y lo llevamos a la sombra.

—¿En medio de la balanceira? —pregunté.

—Claro.

—¿Y no cayó ningún herido, en ese momento?

—Pero, claro.

EL INCIDENTE DE LA BANDERA. — Los obreros me contaron que un oficial de Carabineros había bajado la bandera hasta casi un metro cincuenta del suelo, con la intención de llevársela.

Cuando pregunté por qué no se la había llevado, me contestaron:

—Porque no la pudo desatar del cordel, y acuérdese de que aquí las balas y las piedras llovían por todos lados.

—Y las piedras, ¿de dónde las sacaban?

—Los cabros nos las traían de más allá.

EL DIRIGENTE SOTO. — Sin embargo —me dijeron—, no tuvieron ojos para ver a Jorge Soto, que estaba atrás, almorzando en las cocinas. (Soto no estaba incluído en la orden de detención).

Salí de la sala donde estábamos para ver el Sindicato, y los obreros me mostraron los impactos de las balas. Todos, a una altura extraordinaria. Incluso en la bandera hay siete orificios; cinco, en el campo rojo; uno, en el blanco, y uno, en el azul.

Al lado de afuera me rodeó un grupo numeroso, de unos veinte o veinticinco obreros, e, incluso, las mujeres de Torrico y de Soto. Nelly de Torrico vino con un niño en brazos y me reclamó por su marido. La de Soto, Clementina Rojas, hizo lo mismo y me dio a conocer su condición de comunista. Trataban de impresionar, y hasta recurrieron a las lágrimas. Un obrero, con el mismo recurso emocional, me contó que ganaba muy poco y que una naranja tenía que partirla en cuatro partes para dársela a sus chiquillos.

—Diga estas cosas en su diario —insistieron.

Otro del grupo, me dijo que no habían volado a dinamitazos el cuartel de Carabineros porque no habían querido.

—Acuérdese —señaló—, que nosotros nos tuteamos con la dinamita.

Le pedí al presidente accidental del Sindicato, que me acompañara, y me fui calle abajo.

CON EL CAPITAN APABLAZA. — Después de almuerzo, le pedí al capitán Alberto Apablaza, que me aclarara algunas cosas, y le relaté lo que me había dicho Vicente Contreras.

—Claro que se nos acercaron —me dijo.

—Y, ¿por qué no le impidieron con bombas lacrimógenas?.

—Porque no queríamos hacer nada que exaltara a la gente, pero se nos vinieron encima.

—¿Y usted hizo uso de su sable?

—Claro, pero golpeé de plano con él. Incluso, cuando nos retiramos, me vine en la puerta de la camioneta, parado, con el sable en la mano, por si alguien se acercaba o quería bajarme.

Le pedí que me aclarara el incidente de la bandera.

—¿Cree usted que, preocupados como estábamos, íbamos a tener tiempo para hacer cosas que ni siquiera se nos ocurren?.

LA CORNETA. — El capitán Apablaza y los carabineros me aseguraron haber oído toques de corneta, y los obreros me dieron la siguiente explicación: Ese día los chiquillos estaban haciendo ejercicios en la brigada de boy scouts y, a lo mejor, a uno de los muchachos, al ver que había balazos, salieron a buscar gente tocando la corneta.

—Pero nosotros no tocamos nada. No somos milicos —me dijo Carrillo.

EL DOCTOR MESSINA. — El doctor Enrique Messina Arce, a cargo del Hospital de Pedro de Valdivia, ratificó que no había ningún obrero herido a sable o con arma cortante.

LOS PARLAMENTARIOS. — Los parlamentarios que estuvieron en la zona de María Elena y Pedro de Valdivia escucharon una sola versión de los hechos: la que les dio el grupo de obreros que permanece en el Sindicato. Allí vi al senador Allende, con su pantalón de cotelé, y al diputado Brücher. Después, cuando me informé si habían ido a hablar con carabineros, supe que no lo habían hecho, como no lo hicieron ni Carmona ni Gallegüillos ni Silva Ulloa, autores, la mayoría de ellos, de "dramáticos y trágicos relatos".

S. S.

NOMBRAMIENTOS DE EDUCACION

Por decreto del Ministerio de Educación Pública, fue designada Orientador Vocacional del Liceo Experimental de Niñas de Concepción, la señora María Véjar Ayala, que desempeñaba el cargo de profesora en el mismo establecimiento.

También fue nombrado Asesor Pedagógico de Educación Musical de la Dirección General de Educación Secundaria, el señor Luis Margaño M., profesor del Liceo Experimental "Juan Antonio Ríos".

Salón Colorado despide al Embajador de Italia, Excmo. señor Guido Borga.

Mañana, a las 13 horas, se llevará a efecto en el Club de la Unión, el almuerzo con que el Salón Colorado, miembros del Cuerpo Diplomático y amigos, despiden al Embajador de Italia Excmo. señor Guido Borga, quien próximamente partirá a su país.

Han adherido a este almuerzo las siguientes personas: S. E. Rvdma. Monseñor Sebastiano Baggio, Nuncio Apostólico; Presidente del Senado, don Fernando Alessandri; Carlos Ibáñez Larrain, presidente del Club de la Unión; Gregorio Schepeler, presidente del Salón Colorado; Francisco San Cristóbal, presidente del Consejo de LA NACION; Guillermo Pérez de Arce, presidente del Consejo de "El Mercurio"; Emilio Bello Codesido; Humberto Bianchi Valenzuela, Presidente de la Corte Suprema; Luis Anfossi Barrios, Ramiro Méndez Brañas, Enrique Barbosa, Francisco Urrejola, Enrique Urrutia Manzano, Presidente de la Corte de Apelaciones; Luis Tello Constanzo, Diego Simonetti, Consejero de la Embajada de Italia; Francisco Spinelli, Giuseppe Gardillo, Alvaro Covarrubias Arlegui, José Manuel Balmaceda Toro, Abel Saavedra Varas, Ignacio Palacios García Reyes, J. van der Gaag, Encargado de Negocios de Holanda; Gonzalo Breñas Mac-Grath, Issa Bandak, Ministro de Jordania; Osvaldo Illanes Benítez, general Rafael Fernández Reyes, Héctor Herreros, Joaquín Fernández y Fernández, Victoriano Mora Echagüe, gerente de LA NACION; general Ramón Díaz Díaz, Jorge Balmaceda Pérez, Luis Silva Silva, Director de "El Diario Ilustrado"; Conde, Emilio Miniscalchi Erizzo; Oscar Garcés Silva, Ricardo Dávila Silva, Director de la Academia de La Lengua; Monseñor Alfredo Silva Santiago, Rector de la Universidad Católica; Juan Gómez Millas, Rector de la Universidad de Chile; Fernando Varas Contreras, gerente de "El Diario Ilustrado"; Lisandro Arriagada, Subdirector de "Zig-Zag", Mario Olea Pizarro, gerente de la Empresa "Zig-Zag"; Ramón de Amesti, Tomás Olivos Arriagada, Raúl Varela Varela, presidente del Colegio de Abogados; Daniel Barrios Varela, Roberto Aldunate; Embajador de Paraguay, Excmo. señor Esteban López Martínez; general Teófilo Gómez Vera, senador Jorge Lavanderos Eyzaguirre, Avelino Ortiz Castens, Enrique Vergara Robles, Carlos Vega Macher, Julio Espinoza Avello Ministro del Japón señor Katshusiro Narita; Ernesto Holzman R. Tobías Barros Ortiz, Francisco Huneeus, Gana; Embajador de Turquía, Excmo. señor Cemel Hüsnü Taray; Jorge Hubner Gallo; Embajador del Perú, Excmo. señor Enrique Goytisolo Bolognesi; Alberto Wagner de Reyna, Consejero de la Embajada del Perú; Mario Montero Schmidt, Rafael Fontecilla Varas; Ministro de Yugoeslavia señor Dragutin Djurdjev; general Jorge Ardiles Galdames, Raúl Muñoz, Fabián Parada Julio Escobar, Fernando Correa Valdivieso, Héctor Barrios Sánchez, Gastón Tello Quevedo, Osvaldo García Huidobro Gandarillas y Luis Cousiño Mac-Iver.

LA ESPOSA DE S. E. EL PRESIDENTE DE LA REPUBLICA, señora Graciela Letelier de Ibáñez, que aparece en la fotografía acompañada de la esposa del Ministro del Interior, señora Violeta de Videla, viajó ayer a Arica acompañando al Primer Mandatario en su jira al norte del país. En segundo término se ve al Ministro de Economía, señor Alejandro Lazo; el Subsecretario de Hacienda, don Oscar Salas, y al Subsecretario del Interior, señor Carlos Ferrer.

JUNTO AL CUADRO DE SU ANTEPASADO, el Padre de la Patria, don José Miguel Carrera, fueron fotografiadas, anoche las señoras Mercedes Carrera de González y Luisa Fierro de Córdoba, biznieta del prócer. También aparece, en primer término, a la derecha, la pintora del cuadro inaugurado ayer, señora María Prado de Guzmán, y, en segundo lugar, Bernardita Fierro Ditlborn, chozna de José Miguel Carrera. La fiesta de ayer, realizada en el Salón Carrera, contó con la presencia de la mayor parte de las familias descendientes del Padre de la Patria, que brindaron con champaña el encuentro, inteligentemente preparado por la dirección del hotel. En la inauguración hicieron uso de la palabra el gerente del Carrera, John Sutherland, y el senador Hernán Videla Lira, tataranieto de Carrera.

En la Legación de Portugal.

El Ministro de Portugal, señor Doctor Alvaro Marques, y señora María Cristiana Abreu de Marques, ofrecieron ayer, en la sede de la Legación, un coctel de despedida en honor del Profesor doctor Armando Goncalves Pereira, y señora Vivianne de Delaunay de Goncalves Pereira, quienes regresan hoy a Portugal.

Fueron invitadas a esta recepción las siguientes personas: Presidente del Senado y señora de Alessandri, Presidente de la Cámara de Diputados y señora de Durán, presidente de la Corte Suprema y señora de Bianchi, Ministro de Relaciones y señora de Sainte-Marie, Ministro del Interior y señora de Videla, Ministro de Educación y señora de Bórquez, Embajador de Argentina y señora de De Laferrere, Embajador de Brasil, Excelentísimo señor Antonio de Vilhena Ferreira Braga; Embajador de Francia, Excmo. señor Jacques Coiffard; Embajador del Uruguay y señora de Pena, Intendente de la provincia, Alcaldesa de Santiago, senador don Eduardo Cruz Coke y señora, senador don Angel Faivovich y señora, senador don Eduardo Frei y señora, senador Gregorio Amunátegui y señora, senador don Jorge Lavandero, senador Manuel Videla, senador don Guillermo Pérez de Arce y señora, general don Horacio Gamboa y señora, general don Teófilo Gómez y señora, general don Arturo Espinosa y señora, diputado don Javier Lira Merino y señora, Ministro de la Corte Suprema y señora de Illanes, presidente del Banco del Estado y señora de González, presidente del Banco Central, don Arturo Maschke; Subsecretario de Relaciones y señora de Vasallo, Jefe del Protocolo y señora de Bernstein, Carlos Bessa Lyon y señora, Ramón Rodríguez y señora, Douglas Gordon-Orr C., Luis Melo Lecaros y señora, Fernando Illanes y señora, señorita Lucía Suárez Alvarez, Mariano Bustos Lagos y señora, Rector de la Universidad de Chile y señora de Gómez, Rector de la Universidad Católica, Monseñor Silva Santiago; Decano de la Facultad de Economía y señora de Cid, Secretario de la Embajada de Francia y señora de Crouy-Chanel, Secretario de la Embajada del Brasil y señora de Frazao, Secretario de la Embajada del Brasil y señora de Carnauba, Secretario-Archivista de la Legación de Portugal y señora de Costa-Nora, Director del Diario Ilustrado y señora de Silva, Director de LA NACION y señora de Zamorano, Director de "El Mercurio" y señora de Maluenda, Subdirector de LA NACION, señorita Yolanda Rosa, señorita Angeles Fuentes, Carlos Anfruns y señora, Francisco Walker Linares y señora, Luis Gómez Catalán y señora, Enrique Marshall y señora, coronel don Roberto Jiménez y señora, Félix Ruiz y señora, Joseph Grunwalt y señora, Jorge Bande y señora, Luis Mackenna y señora, Osvaldo Hiriart y señora, Jermán Max y señora, Alberto Baltra y señora, Joaquín Fernández y señora, Armando Labra y señora, señora Alda Salazar Moscoso, Cónsul de Portugal, don Carlos Nascimento e hija; Artur Vieira y señora, Enrique Kohn y señora, Tomás Díez Serrano y señora, Enrique Cansado y señora, Henry Helfant, señora e hija; doctor Florencio Durán y señora, Raúl Conde, Rafael Correa y señora, Pbro. Enrique Moreno, Directora de la Escuela "Portugal", señora Ana de Asenjo; señora Rosa Alamos de Herrera, señora Mariluz de Infante, Carlos Concha y señora, Allen Buchanam y señora, X. Caroicar, César Guzmán y señora, y Manuel Durán y señora.

ALMUERZO EN HONOR DE LA SEÑORA SARA JARPA DE LAZO. — Mañana, a las 13 horas, se efectuará en el Hotel Crillon, el almuerzo que sus amistades ofrecen en honor de la señora Sara Jarpa de Lazo, en homenaje al libro recién publicado "El prisionero de Schoenbrunn".

Esta manifestación ha sido auspiciada por el Círculo Napoleónico y las adhesiones se reciben en la Librería Francesa, Estado 36.

HOMENAJE AL LIBERTADOR MORAZAN. — Circula la siguiente invitación:

La junta directiva de la Sociedad Bolivariana de Chile tiene el agrado de invitar a usted al acto de homenaje al Libertador Morazán y al doctor J. Cecilio del Valle, hijos preclaros de Honduras, que se efectuará el viernes 28 del presente, a las 19 horas, en el Salón de Honor de la institución, Catedral 1432, Casa del Estudiante Americano.

CRUZ ROJA DE MUJERES DE CHILE. — Se cita a todo el personal de socias a la asamblea general, el lunes 1.º de octubre en el local de la Asociación, a las 18 horas. Asistencia obligatoria.

COMIDA. — El jueves 4 de octubre próximo, a las 21 horas, se llevará a efecto en el Club de la Unión la comida que ofrecen sus amigos a don Alfredo Labbé L., con motivo de su próximo matrimonio.

Las adhesiones se reciben en la Caja del Club, hasta el miércoles 3 de octubre.

A BOLIVIA. — Por vía aérea se ha dirigido a Bolivia, la señora Arminda G. de Cardoso.

BELLAS ARTES.—

Una Exposición de M. Espinosa.

De tal podemos calificar la hermosa muestra que de sus telas y acuarelas ofrece la pintora Marta Espinosa, en la Sala del Banco de Chile.

Se trata de la obra de una artista que nos ha sorprendido con un conjunto de obras que reúnen todas las condiciones pictóricas.

Sus retratos y cabezas de una atrayente originalidad, acusan un conocimiento, no sólo del movimiento, sino de una síntesis de colorido en que se estracta la impresión indispensable y la construcción certera, para obtener armónicamente forma y color. Luego, sus paisajes maestramente ejecutados, como en toda su obra, fluye de ellos una suerte de soltura y agilidad. En sus flores hay una semejanza, por lo menos de ejecución y composición, con los grupos florales de J. F. González. En sus retratos asoma una apariencia que nos hace recordar de inmediato a Renoir. Todo ésto, sin que se vea en ello ningún afán imitador. Porque la originalidad y personalidad están latentes en todo lo expuesto.

Huelén

DIPLOMATICAS. — Ayer, el Embajador del Brasil, Excmo. señor Antonio Vilhena Ferreira Braga, ofreció un almuerzo para despedir al comandante Fernando Rodríguez, Agregado Naval del Brasil, y su esposa, con motivo de su próxima partida a Río de Janeiro.

ALMUERZO DEL CHILE CLUB. — Hoy, a las 13 horas, se llevará a efecto en el Club de la Unión el almuerzo mensual del Chile Club. Será huésped de honor, en el almuerzo de hoy, el biznieto de Lord Cochrane, Mr. Douglas Cochrane, quien se encuentra de visita en Chile.

NACIMIENTOS. — Ha nacido en San Bernardo, Paula Irma, hija del señor Héctor Bustamante y de la señora Irma Osorio de Bustamante.

—Ha nacido Rafael, hijo de don Miguel Salinas Arteche y de la señora Ximena Garcés de Salinas.

—Ha nacido en la Clínica Miraflores, de Viña del Mar, un hijo del señor Alfonso Court Artigas y de la señora María Luisa García de Court.

BAUTIZO. — Ayer fue bautizada en la Capilla de la Clínica Santa María, Alejandra María Matilde, hija del señor Renzo Corradini Pinetti y de la señora Mireya Kerbernhard de Corradini.

Fueron sus padrinos, el señor Jaime Ross Bravo y la señora Susana Kerbernhard de Ross.

DON GUILLERMO MONTALDO FUENTES. — Hoy se efectuarán, en Viña del Mar, los funerales del señor Guillermo Montaldo Fuentes, respetable industrial que falleció anteayer. El deceso del señor Montaldo enluta los hogares de sus hijos Caupolicán, escritor y profesor de la Universidad de Concepción; Galvarino, coronel de Ejército; Alvaro, profesor de Agronomía de la U. de Chile; Fernando, Director del Registro Civil e Identificación; Patricio, Director del Jardín Botánico de Viña del Mar; Yolanda, secretaria del Primer Juzgado del Crimen de Valparaíso; Eliana, Inspectora General de la Escuela Técnica de Sewell; Gloria, profesora de Inglés del Liceo de Valparaíso, y Fresia, industrial.

La señora Julia Undurraga de Riesco.

A avanzada edad ha fallecido en esta capital la Sra. Julia Undurraga de Riesco, dama vinculada con destacadas familias de la sociedad chilena.

Fue hija de don Octaviano Undurraga Vicuña y de doña Acacia Lazo Jaraquemada de Undurraga, y casó, muy joven, con don Mauricio Riesco Errázuriz, fundando hogar modelo de cristianas virtudes.

Dedicada al bien, supo dar a los suyos inagotable ternura y con generosidad trabajó arduamente en obras caritativas en beneficio de los necesitados.

Su desaparecimiento enluta en especial los hogares de sus hijos, las familias Riesco Undurraga, Tocornal Riesco, Riesco Salvo, Riesco Bezanilla, Larraín Valdés, Humeres Riesco, Larraín Riesco, Riesco Díaz, Riesco Donoso y Echenique Riesco.

Sus funerales se efectuarán hoy en el Cementerio General, después de una misa que se oficiará a las 9 horas, en la iglesia de San Ignacio.

Hogar Belleza Modas

EL NIÑO TRAVIESO E INQUIETO ES UN NIÑO SANO

Debe observarse al niño perezoso

Un niño que no sea travieso, inquieto y movible, es posible que no sea un niño absolutamente sano.

El niño desde que comienza a andar comienza a asomarse en un mundo desconocido.

Todo los objetos tienen una diferente sensación al tacto. Esto los hace tomar todo lo que ven por encima de las mesas y muebles. El niño camina como por un país encantado.

Estos viajes de los niños a través de las piezas y salones de la casa son sólo comparables a los viajes que realizan los turistas por los países desconocidos.

Un turista que llega a una ciudad en son de visita, casi no se da tiempo para dejar sus maletas en el hotel a fin de salir a recorrer y mirar todo.

¿Cómo entonces, no comprender a los niños inquietos?

Cuando el niño va creciendo, van aumentando con él sus inquietudes. Y si es hombre se aficionará a los deportes, y a los libros de detectives o de viajes. Y si es mujer, encontrará canalización a su instinto maternal con una muñeca o jugando a las casas.

EL DESCANSO.— Nils Brunson Brum, el inquieto hijo del gerente de Panagra, Carlos Brunson, y de la escritora Blanca Luz Brum, tiene también sus momentos de reposo. Tendido en un sillón del living de su casa, Nils lee uno de sus libros favoritos. Para él es la mejor manera de descansar. La misma práctica adoptan cientos de niños de su edad, en algunos momentos del día. Estos ratos quietos de los niños son los verdaderos reposos de los padres.

Nunca los padres deben alarmarse cuando sus hijos son inquietos. Deben sí observarlos y hacerlos ver por un especialista si se les ve tranquilos, sin entusiasmos para jugar, ni para tomar parte en los grupos de sus compañeros de colegio.

Un niño pensativo, podrá ser muy cómodo para los padres. Pero, no es una posición cómoda para el niño. Este siente también la diferencia que existe con los demás muchachos, y hasta llega a formárseles un verdadero complejo por no ser como los otros.

Casi siempre cuando los muchachos no participan con entusiasmo y alegría en las diversiones y recreos necesitan una buena dosis de vitaminas. Hay que comenzar entonces por revisar sus comidas y ver si contienen las suficientes calorías y vitaminas que necesita un niño de su edad.

El niño sano siempre andará inventando algo que lo entretenga. Pero, cuando comienza a recurrir a la compañía de los grandes y se le nota cierta flojedad en sus gestos y actitudes ¡alerta!, allí se necesita control.

La salud física y mental de los niños debe ser preocupación constante de los padres. Es tan importante como la formación moral y la educación.

CON POCA TELA puede Ud. confeccionarle a su niñita este hermoso traje de algodón. El gusto es más importante para hacerle los trajes a los niños, que el dinero que se gaste en comprarle telas caras. El modelo que se ve en el grabado es de pinta, adornado con franjas blancas.

EL SOMBRERO...

Hoy día el modernismo a desechado la costumbre del sombrero. Rara es la persona que se pone sombrero a toda hora del día. A juzgar por ciertos sombreros de mal gusto y a veces excesivamente recargados que se colocaban algunas mujeres, la costumbre es saludable a la vista.

Pero, como no hay regla sin excepción la regla del "sin sombrero" también tiene las suyas.

Existen ciertas oportunidades que quiera que no hay que usar sombrero.

Por ejemplo, a los cocteles se va de sombrero. Lo mismo que a las ceremonias y fiestas de matrimonios. Esta es una regla general y salvo raras excepciones (cocteles, en el verano, en los jardines) esta línea general hay que adoptarla.

Hace poco tiempo el sombrero se llevaba en las horas de comida en los sitios públicos. Actualmente esta regla se ha hecho acomodaticia. No es difícil darse cuenta de que en algunas comidas elegantes que se ofrecen en lugares públicos tanto las personas que van de sombrero como las que no lo llevan se notan desconcertadas. Pero, si la comida es grande es más posible encontrar a la gran mayoría de las señoras sin sombrero.

En las comidas en casas particulares no se usa sombrero. El mismo arreglo de escotes y joyas impide llevarlos para no vestir en forma recargada.

Fuera de estas indicaciones simples del uso o no uso del sombrero, en las demás horas del día éste se lleva o no se lleva y ni una ni otra cosa tienen importancia.

LOS TRAJES MATERNALES.— La línea de los chaquetones y chaquetas sueltas favorece mucho a las futuras mamás para confeccionarse sus propios trajes maternales. Para el verano, éstos dos modelos les serán de mucha utilidad. Uno de ellos (a la izquierda) puede llevarse en las reuniones de la tarde y horas de comida; está realizado en shantug y con una graciosa amarra de terciopelo en el escote. El cuello es bordado y el canesú plisado. El modelo de la derecha es usable a toda hora del día. Fresco y juvenil, y fácil de hacer en alguna tela de algodón pontillée, en dos colores. Ambos tienen faldas angostas, que sirven para afinar la silueta.

LIMON Y MANZANA ALIADOS DE LA SALUD

Las frutas tienen un valor curativo muchas veces desconocido entre nosotros. Tenemos por ejemplo el limón y la manzana cuyas cualidades son de extraordinario efecto en nuestro organismo.

EL LIMON.— Es de gran valor como desinfectante intestinal. Se recomienda, especialmente, tomarlo como limonada, en los casos de tifus, grippes y fiebres en general. Es un estrigente de primer orden, usándolo en las hemorragias uterinas y aún en hemorragias pulmonares e intestinales. Hay muchas personas que usan a diario la limonada, y se conservan siempre sanas. Tomando una cucharada de jugo todas las mañanas, antes y lejos del desayuno, combate el reumatismo. Se usa también contra las afecciones de los ojos (conjuntivitis), colocando dos gotas al acostarse en cada ojo. Agregándole glicerina a un poco de jugo, sirve para suavizar el cutis y blanquear las manos. Contiene también, igual que la naranja, vitamina hidrosoluble C. Es antiescorbútico.

LA MANZANA.— Además de ser una fruta exquisita y saludable, tiene grandes cualidades medicinales. Su uso continuo cura las enfermedades del hígado, afecciones renales y de la vejiga, trastornos nerviosos y quita las acideces del estómago en tiempos de embarazo, en la mujer. Fortifica el cerebro, y es creencia general que hermosea a las personas que la consumen en abundancia. Abrillanta la mirada y da color sonrosado a las mejillas, por el ácido málico que contiene y las substancias fosforadas que las tiene en gran abundancia.

ENCERADORA-ASPIRADORA
FAKIR
25 años "empleada" para el aseo perfecto

PRIMAVERALES CREACIONES EN CASA AL PRECIO FIJO
SPLENDOR
* tendas ideales para sus niños...
* POR NUESTRA ANTIGUA EXPERIENCIA
* PORQUE SELECCIONAMOS LOS MEJORES Y MAS NOVEDOSOS GENEROS.
* PORQUE TENEMOS PERSONAL ESPECIALIZADO EN CREACIONES INFANTILES.
* PORQUE NUESTROS PRECIOS SON MAS BAJOS.
* PORQUE SOMOS FABRICANTES

VESTIDITO confeccionado en spunella motivos bordados, blanco, rosa y celeste, 1 1/2 a 4 años. $ 3.980.—
TRAJECITO confeccionado en lanilla, modelo holandés, pantalón forrado, 2 a 5 años $ 2.980.—
POLERAS en dibujos de última novedad en Estados Unidos marca JANTZEN $ 795.—
TRAJE casimir en modelo recto, pantalón corto, de 4 a 12 años. Primera edad $ 4.959.—
POLLERAS tableadas confeccionadas en géneros de lana escocés o liso, 2 a 16 años, desde $ 3.150.—
PANTALONES sueltos, cortos y largos, en género de lana, colores gris, café y beige, forrados. Edad 2 a 18 años. Primera edad $ 985.—
LA CASA DE LOS NIÑOS AL PRECIO FIJO
ESTADO 278 — 280

PRONTO UD. PODRA ACERTAR UN PLENO...
en PLENO centro de Santiago

ESPECIALIDAD DE LA CASA EL TRAJE SASTRE Y ABRIGO EXCLUSIVAMENTE SOBRE MEDIDA
HUERFANOS 718
Komaromy
FONO 397418
(FRENTE AL T. REX)
COUTURIER
SELECCION DE GENEROS IMPORTADOS
CREDITOS

NAGOYA
SIEMPRE ADELANTE
Control del Gobierno Japonés "JIS" N.o 4681
Repuestos Standard
Tipo cuadrado de moda con lamparilla eléctrica en el interior de la cabeza. Palanca de alza hilos de mecanismo de distribución. Anillo abierto de bobina. Adaptable a motor eléctrico. Máquina de coser de la clase más alta de los tipos para el uso doméstico. De pie de 3 y 5 gavetas.
Unico Agente en Chile
JULIO MORAGA ZUMARAN
Importador exclusivo
HUERFANOS 979 — OFS. 119 - 120 — SANTIAGO
En Puente Alto: José Luis Coo N.o 32
JOYERIA NANCY

"JABON EN POLVO PARA LAVAR"
"CASTROMINE"
El nuevo jabón en polvo que contiene "Detergente"
y que lava la ropa, como no lo ha hecho hasta el presente jabón alguno. Envases de 5, 10 y 50 Kgs., a $ 200.— el Kg.
Fábrica de Productos Químicos
HUERFANOS 1117 — OFICINA 612 — FONO 68861

SOMOS fabricantes
CHALECAS pura lana, en todos los colores, desde: $ 1.050.
CHALECAS en lana Magnolia: $ 2.050.
BLUSAS en popelina y en nylon, muy finas.
ECHARPES, colores de moda.
GUANTES, CALCETINES, para caballeros, señoras y niños.
TRAJECITOS para niños.
PRECIOS MUY REBAJADOS
$ 1.150
$ 2.400
Nantes STO. DOMINGO 819
UNICO DEPOSITO DE FABRICA 164 SAN ANTONIO 164

Storandt Publicidad
¿SABIA UD. QUE HAY BERBERECHOS EN CONSERVA?
Y no sólo hay berberechos. ¡Hay muchos otros mariscos en conserva, rigurosamente seleccionados, que pueden consumirse en cualquier época!
CONOZCA TODA ESTA EXQUISITA VARIEDAD:
Choritos al natural
Choritos en aceite
Cholgas en aceite
Locos aliñados
Piures
Cangrejos
Salsa de mariscos
Ostiones
Calamares en su tinta, al natural
Calamares en su tinta, al aceite
Centollas
Almejas
Navajuelas
Camarones
Pasta para sandwiches
Machas al natural
Locos al natural
Erizos al natural
Picos en aceite
Picos al natural
Surtido para caldillo
Langostinos
LA VISITA DEL INSPECTOR continúa en los diversos barrios y regala $ 2.000 a quien compre en su presencia, un tarro de MARISCOS, CARNE o condimentos en CONSERVA.
LO MEJOR DEL MAR... PARA UN MENU DE SELECCION, A BASE DE PRODUCTOS ELEGIDOS
LO MEJOR DE LA TIERRA CONSERVAS Y DEL MAR

Servicios cablegráficos de United Press, France Presse y Ansa

ANCIANO DE COLOMBIA DE 167 AÑOS ASOMBRA AL MUNDO CIENTIFICO

NUEVA YORK, 27. — (UP). — Javier Pereira que dice tener 167 años de edad y es natural de Monteria, Colombia, acudirá a una conferencia de prensa esta tarde, en la cual los médicos del Centro Medical Cornell darán cuenta del estudio que han hecho de Pereira.

Informes obtenidos hoy por la United Press indican que, según los médicos, Pereira tiene "posiblemente" 150 años de edad". Si se confirma este extremo, será el hombre más viejo del mundo.

Pereira fue traído a Estados Unidos recientemente por Doubras de café colombiano como parte de su equipaje el longevo pero Cierto), que creó el difunto Robert Ripley, con el objeto de determinar si el vestusto colombiano es "tan viejo como asegura".

Un vocero de Storer dijo ayer que tiene entendido que se ha llegado a la conclusión de que por lo menos ha pasado de los 130 años de edad".

Desde que llegó a hace varios días al Hospital, con diez libras de café colombiano como parte de su equipaje,, el lonogevo e insomne ciudadano de Monteria ha constituído el centro de interés en la Sala de Geriatría del Cornell Medical Center, y su nombre es conocido ya en todo el mundo.

Diarios en París, Berlín y otras capitales, así como de decenas de ciudades en Estados Unidos y Canadá, entre otras, han mostrado interés en conocer el resultado del examen que se hace de la arcaica humanidad de Javier Pereira, según informó el vocero citado.

"El viejo no duerme —dijo— y quiere ver televisión de día y de noche".

Poco después de llegar a Nueva York, en una entrevista por la televisión, Pereira anunció que andaba buscando "una nueva esposa". El anciano con gran precisión puso sus condiciones:

A) La candidata tiene que estar dispuesta y en condiciones de mantenerle.

B) Si no es bien gorda puede considerarse como descalificada.

C) El ofrece como aporte un abastecimiento regular de café suave de las montañas colombianas.

La oferta televisada de Javier Pereira al parecer encontró corazones vulnerables al mensaje del más que centenario colombiano.

"Entre las cartas recibidas por el viejo hay una que le tiene muy impresionado. Se le envió una camarera del Estado de South Dabata que parece estar muy bien calificada. Es camarera de un restaurante donde gana 90 dólares semanales, bebe mucho café y pesa 295 libras.

Pereira se indigna cuando los especialistas en longevidad examinan la rugosa y centenaria piel de su humanidad, y con frecuencia protesta airadamente cuando los médicos hacen las exploraciones.

Flavio Vovgean el intérprete que acompaña a Pereira en el hospital ha rehusado traducir al inglés las explosiones verbales de Pereira.

"Después de todo —comentó— no tengo por qué meterme en un lío".

NUEVA YORK, 27 (UP). — Docenas de periodistas, fotógrafos y camarógrafos de cine y televisión, se congregaron esta tarde para ver a Javier Pereira y después de esperar más de una hora tuvieron la oportunidad de ver al hombre que asegura ser "el más viejo del mundo".

El anciano personaje, que según se ha informado nació en 1799 —32 años antes de que el Libertador Simón Bolívar estableciera la República en Colombia y el mismo año en que George Washington tomó posesión como Presidente de Estados Unidos— entró a la sala acompañado por Douglas Storer, presidente de la firma "Believe it or Not" (Increible, pero cierto), fundada por Robert Ripley.

Pereira, sin duda alguna, es un indígena de muchos años. Sus ojos están cubiertos por cataratas, evidentemente encogido por los años. Mide sólo unos cuatro pies de estatura (1.20 mt.) y fuera de algunas expresiones del español más castizo, aunque impublicables, no modula con claridad las palabras ni parece reacionar lógicamente a las preguntas que se le hacen.

Don Javier se sentó frente a los periodistas y fotógrafos y cuando Storer le levantó el brazo derecho para mostrar un reloj pulsera que le regaló Flavio Correa, intérprete del anciano, Pereira, con vigor, se zafó de un tirón y le amenazó con el puño.

El brazo valetudinario, con el puño amenazador, se dirigió luego contra los fotógrafos que lo acribillaban a fogonazos y se valió de la mímica "El hombre más viejo del mundo" para indicar lo que tanto le fastidiaba: las bombillas, y de su boca desdentada salió uno de los vocablos impublicables de su limitado léxico.

SAN FRANCISCO, California.— José Maza (izquierda). Embajador Extraordinario y Plenipotenciario chileno, y presidente saliente de la Asamblea General de las Naciones Unidas, fotografiado momentos antes de tomar anteayer el avión, en que inició su viaje a Japón y la India, invitado por los gobiernos de ambas naciones. A su paso por Tokio será recibido por el Emperador Hirohito. En India concluirá un acuerdo comercial. En la foto aparece junto a Maza, el Cónsul General de Chile en San Francisco, Enrique Chanut. (Radiofoto de UNITED PRESS.)

Inesperado viaje del Mariscal Tito a Rusia con Nikita Khrushchev

LONDRES, 27. (UP).— El Presidente de Yugoeslavia salió hoy repentinamente hacia la Unión Soviética, con Nikita Khrushchev, el dignatario comunista soviético que se hallaba en visita en Belgrado.

Se dirigen, al parecer, al pueblo soviético de Yalta, en el Mar Negro, para hablar con altos jefes de la Unión Soviética.

Un despacho de Belgrado informó que en la capital yugoeslava circulan rumores de que Khrushchev pueda haber pedido a Tito que lo respalde en cuestiones relacionadas con la política stanilista que implantó aquel.

En Sochi, a alguna distancia de Yalta, se encuentran el Primer Ministro soviético, Nikolai Bulganin; el Ministro de Relaciones Exteriores, Dimitri Shepilov, y otros altos jerarcas de la U. R. S. S. Asi lo informó la Radio Moscú, al dar cuenta de una reunión de los jefes soviéticos y con el Presidente de Indonesia, Sukarno, que se detuvo en Sochi en viaje a Pekín, después de una jira por los países de Europa Oriental.

La transmisora moscovita no mencionó el viaje de Tito, pero en Belgrado se anunció esta mañana que el Presidente yugoeslavo pasaría varios días en las playas del Mar Negro.

El precipitado viaje de Tito ha sorprendido tanto a los comunistas yugoeslavos como a los observadores de Occidente, y se comenta que es posible que haya ocurrido inesperadamente algo de importancia en las relaciones entre Tito y la Unión Soviética.

La Agencia de noticias yugoeslava también dijo simplemente que Tito y Khrushchev se dirigían al Mar Negro "a descansar". La Agencia noticiosa soviética Tass, dio la misma explicación. No hay nada, por otra parte, que dé la clave de la razón efectiva del misterioso viaje de Tito para conferenciar con los dirigentes soviéticos. Pero no faltan las conjeturas.

Según una de ellas, es posible que Tito trate de buscar ayuda económica de la Unión Soviética, en vista de la decisión del Presidente Eisenhower, de resolver el 16 de octubre, si Estados Unidos seguirá ayudando a Yugoeslavia.

Otros dicen que han surgido diferencias entre el comunismo soviético y el que auspicia Tito.

Se cree también posible que la Unión Soviética y Yugoeslavia quieran tratar de presentar un frente unido a las Naciones Unidas, en la cuestión del Canal de Suez.

Finalmente, el viaje de Tito podría ser consecuencia de una crisis política interna en la Unión Soviética. Los que hacen esta conjetura dicen que Khrushchev fue a Belgrado precisamente para lograr la ayuda de Tito como testigo de que la campaña contra Occidente no ha dado resultados satisfactorios.

Esta última posibilidad se expresa en un despacho de la United Press, procedente de Belgrado, que dice:

"En ciertos medios de Belgrado se asegura que Khrushchev convenció al Presidente Tito, de que viajara con él a la Unión Soviética, aunque fuera por unos pocos días, para que los "adversarios" de Khrushchev se enteren de que Tito lo respalda y es partidario de la nueva línea comunista, la que, según se dice, ha sido objeto de críticas considerables y aún de oposición en las filas del Partido Comunista soviético".

Continúa conmocionado el Presidente Somoza

PANAMA, 27.— (UP).— Como el caso del Presidente de Nicaragua, Anastasio Somoza, es considerado ahora más clínico que quirúrgico, el cirujano en jefe del Hospital Walter Reed, mayor general Leonard D. Heaton y otros especialistas norteamericanos que vinieron con él a Panamá, para operar de urgencia al Mandatario herido, regresarán mañana a Washington.

El bolentín médico de hoy, dice que se mantiene la mejoría de Somoza, pero el jefe de Sanidad de la Zona del Canal de Panamá, coronel Warles O. Bruces, declaró que aquél "está todavía muy delicado" y agregó: "Sus facultades de recuperación son notables. Su organismo ha librado una magnífica lucha".

Somoza, que ayer empezó a ingerir caldo y té por un tubo por primera vez desde que fue operado, sigue en el estado de "semiinconciencia", que se había mencionado antes, según Bruce.

El coronel Bruce, hizo notar que el Mandatario nicaragüense, fue herido luego de una ardua jornada de actividad política en León, el viernes último y no durmió hasta el domingo por la tarde en que quedó internado en el Hospital local Gorgas. Bruce dio a entender que ese cansancio más 4 horas y veinte minutos, que duró la intervención quirúrgica justifican esa especie de modorra. Somoza está todavía en cámara de oxígeno.

Al ampliar la opinión de que el estado de Somoza, ya no requiere atención quirúrgica, Bruce declaró que los aspectos más importantes del caso son mantener la química del organismo del paciente y cambiarle las vendas.

El doctor Antonio González Revilla, cirujano que extrajo a Somoza la bala que se le había alojado cerca de la médula espinal, sigue visitando al Mandatario tres veces por día.

El coronel Bruce, declaró que técnicamente el especto quirúrgico del caso del Presidente Somoza, no habrá desaparecido hasta que las heridas hayan cicatrizados por completo, lo cual normalmente cada varias semanas. Agregó que por lo general un paciente en esas condiciones puede levantarse y atender trabajos de oficinas, por ejemplo, antes que tal cicatrización sea completa.

El bole 1 dado hoy en el Hospital Gorgas dice:

"En las últimas horas del día de ayer, se acentuó la mejoría anunciada en boletines anteriores. Ayer por la tarde se le dio alimentación consistente en caldo y té, por primera vez desde la operación. Se le administran pequeñas cantidades a intérvalos frecuentes. El enyesado del brazo derecho fue retirado y se cambió el vendaje de la herida lumbar. La herida estaba bien y se reemplazó el enyesado. La presión arterial era ésta mañana de 160/90; el pulso de 120, y la temperatura de 101,4 grados

El coronel Bruce agregó, que el corazón del paciente estaba bien, y que sus pulmones funcionan perfectamente.

MANAGUA, Nicaragua.— Esta es la primera foto recibida en esta capital de Rigoberto López Pérez, autor del atentado contra la vida del Presidente Anastasio Somoza. Luego de disparar el último tiro, López Pérez fue acribillado a balazos por la guardia personal del Mandatario. Somoza fue sometido, en Balboa, a delicada intervención quirúrgica por eminencias médicas de los Estados Unidos, y su condición mejora paulatinamente, pese a una parálisis postoperatoria. (Radiofoto de UNITED PRESS.)

Acción de Washington en período de Perón reveló D. Eisenhower

WASHINGTON, 27.— (UP).— (Por Donald J. González).— El Presidente Eisenhower defendió a su Gobierno y a su hermano, el doctor Milton S. Eisenhower, de las acusaciones hechas por Adlai E. Stevenson, en el sentido de que habían seguido una política de apaciguamiento con el régimen de Juan D. Perón.

Stevenson, el candidato presidencial demócrata, en un discurso pronunciado el martes en Miami, atacó enérgicamente la política exterior del Gobierno republicano, sobre todo en relación con América Latina, y en particular hacia la Argentina.

Dijo en esa oportunidad que se había practicado con Perón una política de apaciguamiento, y que "un miembro de la familia personal del Presidente asumió responsabilidad especial, aunque extraoficial, por nuestras relaciones con la Argentina".

Si bien Stevenson no mencionó al doctor Milton Eisenhower, un secretario suyo manifestó más tarde que se había referido a él. El doctor Eisenhower, actualmente presidente de la Universidad Johns Hopkins, en Baltimore, hizo un viaje por América Latina en 1953.

Stevenson también manifestó en la oportunidad que el Gobierno Eisenhower había otorgado préstamos a Perón y que éste, a su vez, acumuló cuentas por más de cien millones de dólares en Suiza, en beneficio propio.

El Presidente, evidentemente airado por las acusaciones del candidato demócrata, dijo que ha ordenado al Departamento de Estado preparar un informe completo sobre el viaje de su hermano, en 1953, y hacerlo público sin comentarios.

Añadió, sin embargo, que el doctor Eisenhower "jamás ha actuado excepto por pedido del Departamento de Estado... Y jamás ha intentado estipular una política con respecto a América Latina.

Con respecto a los empréstitos hechos a la Argentina, Eisenhower señaló que el Gobierno demócrata que le precedió los otorgó por valor de 130 millones de dólares cuando Perón estaba en el Poder, y que su Administración ha concedido préstamos al actual Gobierno revolucionario de la Argentina, pero no a Perón.

Añadió que el acuerdo sobre la concesión de un crédito para un establecimiento siderúrgico sólo se firmó después de ser depuesto Perón.

Eisenhower dijo también que lamentaba los préstamos otorgados al régimen peronista por los demócratas, pero no comprendía por qué se le hacían preguntas al respecto, en vista de que su Gobierno no había facilitado ninguno al citado régimen.

Los libros del Banco de Exportación e Importación revelan que esa institución, durante el Gobierno demócrata, aprobó para la Argentina créditos por valor de 330 millones de dólares, en favor del régimen peronista y de empresas privadas, de los cuales se hicieron efectivos más de 101 millones.

También dio cuenta de que el mismo Banco, durante el Gobierno de Eisenhower, aprobó un crédito de 1.500.000 dólares para una empresa siderúrgica, mientras Perón estaba en el Poder, aunque el acuerdo correspondiente sólo se firmó con el actual Gobierno revolucionario de la Argentina.

Eisenhower manifestó también que el viaje de su hermano a la Argentina dio como resultado de que el Gobierno peronista concediera más libertad a las agencias informativas norteamericanas para sus actividades. Añadió que poco antes de salir el doctor Eisenhower de Estados Unidos para recorrer América Latina en representación del Gobierno, el presidente de una de las tres grandes agencias de noticias de este país le comunicó que Perón había impuesto medidas restrictivas contra las mismas.

Según el Presidente, su hermano, cuando estuvo en Buenos Aires, obtuvo de Perón la promesa de que mejoraría esa situación, y a las 24 horas las tres agencias operaban nuevamente con libertad.

Posteriormente, agregó Eisenhower, recibió una carta del citado presidente de una de las agencias, quien le hacía saber que su empresa había recuperado la mayor parte de los clientes que había perdido en la Argentina durante el régimen peronista.

N.o 82

Paz. Antes de ello, sabiendo que Salcedo Lanza tenía una pistola oculta, y que Landivar era piloto, concertaron un plan para apoderarse del avión.

COMO SE APODERARON DEL AVION.— Unos 40 minutos después de haber salido de Santa Cruz y a una señal convenida, Salcedo Lanza puso su pistola en el pecho del guardia provisto de la pistola ametralladora, el que le entregó el arma, y sus compañeros dominaron a los otros dos guardias. No hubo lucha.

Un grupo armado se dirigió luego a la cabina de mando y obligó al piloto, Marcelo Estenssoro Alborto y sus copilotos, Hugo Vargas y Gerardo Sayes, a entregar los gobiernos a Landivar, que cambió el rumbo hacia el sudoeste, y después de volar 650 kilómetros y atravesar la frontera con Argentina descendió en Salta. Tanto los tres tripulantes mencionados como la auxiliar, Aida Smith, pertenecían al personal del Lloyd Aéreo Boliviano.

Cuando entró en espacio aéreo argentino, Landivar se comunicó con el aeropuerto de Salta y solicitó permiso para aterrizar y asilo político para él y sus compañeros.

Las autoridades del aeródromo, después de consultar al Gobierno de la provincia y al comando de la Quinta División del Ejército, concedieron el permiso.

DECLARACION DE LOS PROFUGOS.— Los asilados dijeron que en su mayoría son miembros de la Falange Socialista, aunque algunos manifestaron que son apolíticos. Uno de estos últimos es el coronel retirado Salcedo Lanza, quien dijo que a principios de este año estuvo en un campo de concentración situado en un establecimiento agrícola, en las afueras de Santa Cruz.

"Allí nada sabíamos —agregó— de lo que sucedía afuera."

Otros de los refugiados, Alfonso Kreidler, hombre de negocios, manifestó que después de tres años y medio de destierro había regresado a Bolivia hace pocos meses, cuando el Gobierno, antes de las elecciones, declaró la amnistía política.

Otro, Carlos Tercero Bancer, abogado, dijo que estuvo cuatro hasta que se le puso en libertad hasta que se lo puso en libertad en abril último;

Según los asilados, el Gobierno boliviano había ordenado su traslado a La Paz, para internarlos en el campo de concentración de Huamura de Carangas. Uno de ellos, un joven de 20 años que no quiso dar su nombre, presentaba magulladurs en la cara. Declaró que se las habían infligido después de su detención.

CONSULTAS A LA CANCILLERIA ARGENTINA. — Con respecto al pedido de asilo político, en la Argentina, las autoridades salteñas han consultado al Ministerio de Relaciones Exteriores, en Buenos Aires. Mientras tanto, los refugiados se alojan en el cuartel general de la Quinta División del Ejército.

El aparato, an Douglas DC-4, aterrizó en el aeródromo de Salta, a las 9 de la mañana.

La Intendencia Municipal de esta ciudad del norte argentino, próxima a Bolivia, informó que los 47 amotinados pidieron asilo político al general de la Quinta División del Ejército, donde permanecerán hasta que el Ministerio de Relaciones Exteriores, en Buenos Aires, resuelva sobre lo que corresponde hacer.

Los tres tripulantes del avión y los cinco guardias que estaban a cargo de los presos serán enviados a Bolivia.

IN MEMORIAM

Sra. MARGARITA BARAHONA DE ASPEE

Al cumplirse tres años de la irreparable pérdida de nuestra querida y siempre recordada esposa, madre y abuelita, señora Margarita B. de Aspée, se oficiará una misa por el eterno descanso de su alma privilegiada, mañana, a las 9 horas, en la Parroquia de Todos los Santos (La Viñita) Recoleta 900.

La familia

DEFUNCIONES

Ha dejado de existir nuestra querida hermana y tía, doña

M. LUISA CARVAJAL DURAN

Sus funerales se efectuarán hoy viernes, en el Cementerio General, partiendo el cortejo desde su casa habitación, Escanilla 818, a las 16.30 horas.

Enrique Carvajal Durán, Juan Carvajal Vargas y familia

Tengo el sentimiento de comunicar a nuestras relaciones el sensible fallecimiento de mi querido esposo, don

RENATO GAJARDO BOTARRO

(Q. E. P. D.)

Sus funerales se efectuarán hoy, a las 10 horas, saliendo el cortejo desde la Asamblea "Pedro Aguirre Cerda", Catedral 1361, hacia el Cementerio General.

Su esposa: Rosa Varas vda. de Gajardo

Instituto Superior de Comercio

Tenemos el sentimiento de comunicar a los profesores, alumnos y ex alumnos, el fallecimiento de la profesora, señora

VICTORIA PARRA MORENO

Sus funerales se efectuarán en el Cementerio General, a las 11 horas, partiendo el cortejo desde el Instituto Superior de Comercio.

La Dirección y Profesorado

Tenemos el sentimiento de comunicar a los familiares y amigos, el lamentable fallecimiento de nuestra querida esposa y madre, doña

VICTORIA PARRA MORENO

Sus funerales partirán al Cementerio General, a las 11 horas, desde el Instituto Superior de Comercio.

La familia

Ha dejado de existir nuestro querido esposo, padre, hermano y tío, don

VICTOR RODRIGUEZ DURAN

(Q. E. P. D.)

Sus funerales se efectuarán mañana sábado, a las 11 horas, en el Cementerio General, partiendo el cortejo desde su casa habitación, Mamiña 6119, Población Miguel Dávila.

Su esposa: Elsa Pinto viuda de Rodríguez, e hijos; sus hermanos: Teresa, Rodolfo y Ester Rodríguez Durán.

IN MEMORIAM

Mañana sábado se oficiará una misa en memoria de nuestra querida mamacita, señora

SOFIA DIAZ DE ARANGUIZ

(Q. E. P. D.)

Esta misa se oficiará en la Parroquia de la Recoleta Franciscana (Recoleta con Andrés Bello), a las 9.30 horas. Invitamos a los que fueron sus amigos y familiares.

Sus hijos

SEMILLAS DE FREJOLES

SELECCIONADA

CRISTAL BLANCO

ARROZ MICHELITTE

OFRECEMOS PARA ENTREGA INMEDIATA

BANCO DEL ESTADO DE CHILE

SECCION COMERCIAL

TESORERIA PROVINCIAL DE SANTIAGO

SECRETARIA

CONTRIBUCION DE BIENES RAICES

Con motivo de los aumentos establecidos en las leyes N.os 12027 y 12084, la recaudación **del 2.o Semestre** se hará **en octubre.**

Las Tesorerías de la Provincia de Santiago ya se encuentran en condiciones de recibir los pagos, por eso se ruega a los señores contribuyentes no dejar para el último momento el cumplimiento de esta obligación tributaria, evitándose así aglomeraciones y molestias.

Como el valor de la contribución ha aumentado en este semestre, es conveniente consultar con anticipación en las Inspecciones de Impuestos Internos o Tesorerías Comunales correspondientes, el valor a pagar.

EL TESORERO PROVINCIAL DE SANTIAGO

VAPOR PARA BUENOS AIRES

VAPOR NACIONAL "SAN PATRICIO"

de 2.000 toneladas, carga útil, saldrá para BUENOS AIRES República Argentina, el 4 de OCTUBRE próximo, desde el puerto de SAN ANTONIO. Carga en CORRAL el 7 de octubre en PUERTO MONTT el 9/10 y en CHILOE el 11/10.

RECIBE CARGA UNICAMENTE PARA BUENOS AIRES

Por flete y pormenores, dirigirse a:

CHAVES SALVO & CIA

(Agentes de Cía. Marítima Valck & Monckton S. A.)

Huérfanos 979, Oficina 404, Teléfonos 391040-33

Casilla 9818 — Santiago

DECLARACIONES DE REVALORIZACION DE LOS BIENES Y PARTIDAS DEL ACTIVO. CONVERSION DE CAPITALES EXPRESADOS EN MONEDAS EXTRANJERAS

REVALORIZACIONES: En conformidad al Art. 4.o de la ley N.o 12,084, de 18 de agosto de 1956, los contribuyentes de 3a. y 4a. categorías de la Ley de Impuesto a la Renta podrán **revalorizar, por una sola vez,** pagando un impuesto único de 4%, todos los bienes y partidas que constituyen su activo, y que el Art. 27 de la ley N.o 11,575 no permitió revalorizar, como ser: materias primas, productos elaborados, mercaderías, minerales, animales o ganados, y otros bienes semejantes, cuya producción o venta constituya el objeto o giro de la industria o negocio. Podrán también revalorizarse los valores mobiliarios (acciones, bonos), créditos y depósitos en monedas extranjeras y las monedas mismas, y otras partidas que figuren en el activo de los balances o libros del contribuyente. Esta revalorización especial comprenderá **solamente** los bienes o partidas que los contribuyentes tuvieran en existencia o disponibles para la producción o venta el día **18 de agosto**, no pudiendo incluírse en ella las mercaderías o bienes vendidos o transferidos con anterioridad al 18 de agosto último, **NI LA DECLARACION DE RENTAS O BIENES QUE LOS CONTRIBUYENTES HUBIEREN OCULTADO U OMITIDO EN SUS DECLARACIONES O BALANCES**, pues la franquicia que en tal sentido se había propuesto en el proyecto, quedó claramente desechada en la discusión de la ley.

Los contribuyentes que deseen acogerse a la franquicia de pagar el impuesto único sobre el monto de la revalorización especial, deberán presentar, en las oficinas de Impuestos Internos correspondientes, una declaración en que se incluya una relación simple de las mercaderías o bienes a revalorizar, con indicación de las cantidades o volúmenes correspondientes y con columnas que contengan los respectivos precios y valores anteriores, y los nuevos valores y precios del mercado al 18 de agosto recién pasado. En las mismas declaraciones o solicitudes, los contribuyentes indicarán si el impuesto lo pagarán dentro del plazo de 30 días, sin intereses, o en las tres cuotas que señala la ley, con el 2% de interés mensual.

El plazo de 60 días para presentar las declaraciones **VENCE EL DIA 17 DE OCTUBRE PROXIMO.**

La **Circular N.o 53** de la Dirección General, de fecha 24 de agosto de 1956, **publicada en el Boletín N.o 33 de agosto** del presente año, contiene amplias instrucciones sobre esta materia. Solicite mayores informaciones en el Departamento de Renta de la Dirección General de Impuestos Internos, o en las Administraciones de Zona o Inspecciones respectivas.

CONVERSIONES: Las sociedades chilenas constituídas con anterioridad al 19 de abril de 1932, que, en conformidad a lo dispuesto en el Art. 5.o de la ley N.o 12,084, de 18 de agosto del presente año, deseen efectuar la conversión a moneda nacional de sus capitales expresados en moneda extranjera, mediante el pago de un impuesto único del 5% en lugar del impuesto de 2a. categoría, podrán consultar directamente sus casos al Departamento de Renta de la Dirección General de Impuestos Internos o a las Administraciones de Zona respectivas.

El plazo para acogerse a estas franquicias VENCE EL 14 DE DICIEMBRE DE 1956.

DIRECCION GENERAL DE IMPUESTOS INTERNOS

Servicios cablegráficos de United Press, France Presse y Ansa

Declaración de guerra económica dice Egipto que recibió de EE. UU.

EL CAIRO, 27 (UP).— Egipto considera que los Estados Unidos ha emitido una "abierta declaración de guerra económica" en la cuestión de Suez, según se reveló hoy en círculos semioficiales.

El Presidente, Gamal Abdel Nasser, comenzó inmediatamente a reunir sus fuerzas económicas para hacer frente a la situación, según se añadió en los círculos mencionados.

Se afirma que el Secretario de Estado norteamericano, John Foster Dulles, hizo ayer por primera vez la sugestión directa de que los Estados Unidos están considerando seriamente la posibilidad de aplicar severas sanciones económicas contra Egipto.

La declaración de Dulles de que no existe necesidad alguna de recurrir a la fuerza en la cuestión del Canal de Suez, porque la presión económica eventualmente obligará a Egipto a llegar a un acuerdo, según se afirmó en los círculos mencionados, fue "una abierta declaración de guerra económica".

—nas— se reunió ayer con sus Ministros en una sesión que duró horas y se afirma que la política económica de Egipto fue el principal tema de la discusión. Los Ministros se regocijaron también al conocer la decisión del Consejo de Seguridad de las Naciones Unidas de debatir el caso de Egipto. También fue considerada la última "demostración de fuerza" de Israel contra Jordania.

En círculos oficiales se acusó a Gran Bretaña de haber instigado los últimos ataques de Israel.

Al referirse a lo que Egipto considera "guerra económica", en los círculos informantes se dijo que el país está "completamente preparado" para hacer frente a cualquiera clase de sanciones económicas que Occidente pueda tratar de imponer en su contra.

Egipto está estableciendo poderosos vínculos económicos con las naciones orientales que "compensarán de manera suficiente las pérdidas que podría sufrir en el mercado occidental, según se afirmó en los círculos mencionados.

Falleció trágicamente amiga de la Reina Isabel de Inglaterra

PERTH, Escocia, 27 — (UP)— Lady Caroline Petty-Fitzmaurice, amiga íntima de la familia real británica, falleció a consecuencia de heridas de armas de fuego que recibiera ayer.

Lady Caroline, que tenía 17 años de edad, era hija del marqués de Lansdowne. La joven recibió una herida en el estómago cuando se disparó la escopeta que tenía en las manos.

Lady Caroline resultó herida en la sala de armas de la Melklegud House, mientras se preparaba para asistir con sus padres a un programa de carreras de caballos que debía realizarse en Perth, ayer. La reina Isabel y el Duque de Edimburgo han sido frecuentemente huéspedes de la Melklegud House.

La jovencita fue llevada inmediatamente a la enfermería real de Perth, donde sus padres quedaron de vigilia durante toda la noche. Lady Caroline fue operada de emergencia, pero no fue posible salvarla.

Felipe Herrera habló en Washington sobre la economía chilena

WASHINGTON, 27 — (UP)— Felipe Herrera, presidente del Banco Central de Chile, hablando en la reunión anual de gobernadores del Banco Mundial, dijo que por primera vez en muchos años, su país ha experimentado un importante aumento en sus reservas de divisas.

Explicó que ésto se había consequido mediante la adopción de un sistema de cambios más flexible, después de una larga y no muy feliz experiencia de control cuantitativo, mediante licencias de importación y tasas de cambio múltiples.

"Los acontecimientos favorables de los últimos meses —dijo Herrera— nos han hecho pensar que están controlándose las presiones inflacionistas en Chile.

Disidencias afrontará Poujade, el enemigo del pago de impuestos

PARIS, 27.— (UP.)— Parece vislumbrarse una posible definición entre el campeón de la lucha contra los impuestos, Pierre Poujade, y los 40 diputados en la Asamblea Nacional que Poujade llevó a la victoria en las elecciones del mes de enero pasado.

Corren crecientes rumores de que los diputados han estado gozando por completo de su posición de miembros del Parlamento francés y prestando cada vez menos atención a su jefe, que no es diputado.

Los diputados poujadistas se han ofrecido voluntariamente para prestar servicios en el Ejército en Argelia. Otros dos, por lo menos, se han guardado los cheques de pago de su banca en lugar de entregarlos al tesoro del partido (Unión para la Defensa de Comerciantes y Artesanos).

Paul Vehe, jefe del sector poujadista, ha convocado a su grupo a una reunión que se realizará hoy. Su anuncio dice: "Se escucha una comunicación de M. Poujade". Algunos observadores conjeturan que es un ultimátum de Poujade, instándolos a volver al redil o renunciar a sus cargos en la Asamblea.

NUEVA YORK.— Aparecen en la foto, el delegado egipcio ante las Naciones Unidas, Omar Loufti (izquierda), y el de Jordania, Sabet Khalidi, conversando, el 26 del actual, en el recinto del organismo internacional. Jordania advirtió, en esa oportunidad, que se vería compelida a actuar independientemente para terminar con lo que considera un acto de agresión por parte de Israel.— (Radiofoto de UNITED PRESS).

Sólida unión ante crisis de Suez presentarán Inglaterra y Francia

PARIS, 27. (UP).— Gran Bretaña y Francia concluyeron hoy dos días de conversaciones, tendientes a armonizar sus políticas respectivas en cuanto al Canal de Suez, y los primeros indicios son de que el Primer Ministro británico, Sir Anthony Eden, tenía razón al afirmar que la "Entente Cordiale" es "acaso más firme que nunca antes".

Además, en momentos en que se despedía de los periodistas en la Embajada británica, Eden manifestó que "Francia y Gran Bretaña han acordado mantener sus medidas de precaución en el Mediterráneo".

Uno de los indicios que ratifican la unidad franco-británica, es el anuncio conjunto emitido esta mañana, en el sentido de que la Reina Isabel II y el Duque de Edimburgo harán una visita de Estado al Presidente francés, René Coty, del 8 al 9 de abril. Será la primera visita de un monarca británico desde 1938.

En esa época, Hitler era la amenaza. Hoy, los dirigentes británicos y franceses creen que el Presidente egipcio, Gamal Abdel Nasser, es el peligro.

Otros indicios de la cooperación de Francia y Gran Bretaña fueron las breves declaraciones de Eden y el Primer Ministro francés, Guy Mollet, cuando abandonaron el lugar de sus reuniones, la residencia de Mollet en el Hotel Matignon, a las 4.35 P. M.

Eden dijo en francés: "Hemos realizado una buena labor. Estamos hoy de acuerdo. Mañana lo estaremos también".

Mollet declaró: "Estoy muy satisfecho".

POLITICA DE APOYOS MUTUOS.— Hay indicios —hasta ahora no confirmados por declaración oficial alguna— de que Francia acaso preste más apoyo al Pacto de Bagdad que patrocinan los ingleses, y que Gran Bretaña haga otro tanto con organizaciones europeas, como la Euratom y la Mancomunidad del Carbón y del Acero.

El comunicado dado hoy dice que el objeto principal de las conversaciones fue "robustecer la solidaridad franco-británica en todos los aspectos. Este resultado se logró totalmente".

Fuentes autoridades, entretanto, dijeron que la estrategia anglo-francesa en la reunión del Consejo de Seguridad convocada para la semana próxima, a fin de tratar la cuestión de Suez, no pretenderá tanto ser de acusación contra Egipto, como buscar el apoyo del Consejo al plan de 18 naciones, tendiente a restablecer el control internacional del Canal.

El comunicado deja entrever que ha quedado eliminado el descontento francés con la supuesta disposición británica a aceptar los resultados "malogrados" de la Conferencia de Usuarios del Canal en Londres, la semana pasada.

Además de afirmar que se logró robustecer la solidaridad franco-británica, el comunicado señala que Eden, Mollet y sus respectivos Ministros de Relaciones Exteriores, Selwyn Lloyd y Christian Pineau, "reafirmaron la identidad de objetivos y comunidad de intereses de los pueblos británico y francés.

"A este fin, acordaron nuevos estudios destinados a eliminar aquellos puntos pendientes que puedan quedar entre los dos países.

Afirma después que los Ministros discutieron sus posiciones comunes en las Naciones Unidas y acordaron la política a seguir en el debate del Consejo de Seguridad, la semana próxima.

EL PROXIMO DEBATE EN LA NU.— NACIONES UNIDAS, 27. (UP). — Los observadores afirman hoy que es probable que el debate del Consejo de Seguridad sobre la cuestión de Suez se convierta en una discusión general de política en el Medio Oriente por los Ministros de Relaciones Exteriores de Gran Bretaña, Francia, los Estados Unidos y Rusia.

El Consejo votó ayer tratar ampliamente las ponencias anglo-francesa y egipcia sobre la cuestión del Canal de Suez. Luego levantó su sesión hasta la semana próxima, para permitir, según dijo el delegado ruso, que "todos" los Ministros de Relaciones Exteriores interesados lleguen aquí.

El Canciller británico, Selwyn Lloyd; el Ministro de Relaciones Exteriores francés, Christian Pineau, y el Secretario de Estado norteamericano, John Foster Dulles, han indicado ya que participarán en el debate del Consejo sobre la cuestión de Suez. Se les unirá el Ministro de Relaciones Exteriores de Egipto, Mahmud El Fawzi.

El Embajador soviético, Arkady A. Isobolev, al preguntársele si al expresar "todos" los Ministros de Relaciones Exteriores, quiso decir que el Canciller soviético, Dmitri Chepilov, podría también asistir, replicó con una amplia sonrisa: "¿Por qué no?". Pero nada quiso agregar a esto.

MARRUECOS ADHIERE A EGIPTO.— CASABLANCA, Marruecos, 27. (UP).— El Príncipe heredero Muley Hassan, hijo del Sultán Mohamed Ben Yusef, parte hoy en una "misteriosa misión" a Francia, donde entrevistará al Ministro de Relaciones Exteriores francés, Christian Pineau.

No hay indicio oficial alguno del propósito de esta apresurada visita ordenada ayer por el Sultan Ennodja. No obstante, los observadores políticos afirman que la urgencia con que Hassan recibió orden de partir, indica que podría tratarse de la crisis de Suez, y predicen que Hassan podría llevar a Francia un nuevo mensaje respecto a la posición de Marruecos en la cuestión.

Marruecos ha advertido ya a Francia que apoyará a Egipto, si París trata de emplear la fuerza en el Canal de Suez.

Profesores argentinos en Escuelas de Verano Universidad de Chile

BUENOS AIRES, 27.— (ORBE).— Durante su estada en Buenos Aires, los profesores chilenos señores Manuel Soto Morales y Luis Arenas Gómez han realizado activas gestiones para invitar a intelectuales argentinos a participar en las próximas Escuelas de Verano. Estas se vienen realizando desde 1936, bajo los auspicios de la Universidad de Chile, y a ellas acude gran cantidad de estudiantes extranjeros —sobre todo americanos— una buena parte de los cuales obtiene becas y demás facilidades económicas de todo tipo. Los cursos y conferencias son dictados no solamente por miembros distinguidos del cuerpo docente de la Universidad, sino por especialistas extranjeros de prestigio internacional.

El señor Manuel Soto Morales es un destacado cuentista y novelista, habiendo publicado sus obras bajo el seudónimo de Lautaro Yankas. Ha merecido diversos premios en concursos literarios chilenos y latinoamericanos. También es profesor de artes plásticas en el Liceo de Aplicación de Santiago, y tiene a su cargo clases de literatura chilena e hispanoamericana en los mencionados cursos de verano.

Por su parte, el señor Arenas Gómez, abogado chileno, pertenece al cuerpo administrativo y docente de la Universidad de Santiago. Es jefe de la sección de conferencias del Departamento de Extensión Cultural de esa casa, y en esa función realiza el mencionado viaje a Argentina.

Este año, la Universidad de Chile ha invitado al escritor y dramaturgo J. B. Priestley, y tratará de lograr que Thornton Wilder dicte algunas clases.

En cuanto a los intelectuales argentinos, se ha invitado, entre otros, a Francisco Romero y a Juan Mantovani, el último de los cuales ya ha dictado en Chile clases en varios años anteriores.

Reina Isabel II visitará París en abril de 1957

PARIS, 27.— (UP.)— La Reina Isabel II de Gran Bretaña y el Duque de Edimburgo, visitarán oficialmente a Francia en el mes de abril próximo, según anunció hoy la Presidencia.

La visita real tendrá lugar del 8 al 11 de abril de 1957. Esta será la primera visita real de Gran Bretaña a Francia desde que el Rey Jorge VI y la Reina Isabel, la reina madre actual, visitaron Francia en 1938.

PRESIDENTE DE COSTA RICA FUE RECIBIDO POR EL SANTO PADRE

CASTELGANDOLFO, 27.— (UP).— El Papa Pío XII, recibió hoy en audiencia privada al Presidente de Costa Rica, José Figueres, el que ostentaba la Orden de Pío IX, que el Papa le confirió ayere. El Primer Magistrado de Costa Rica llegó acompañado de su esposa, el Embajador de Costa Rica y otros dirigentes de la República latinoamericana.

El Papa conversó con Figueres por espacio de una hora, después que el visitante hizo lap resentación de sus acompañantes.

Después de la audiencia, Figueres se trasladó a la Villa Baberini para visitar al Secretario Privado papal, Monseñor Domenico Tardini, que devolvió la visita al regresar Figueres a Roma.

A continuació las palabras del Papa:

"Vuestra visita, Excelentísimo señor Presidente, y la de las ilustres personalidades que en estos instantes le hacen corona, si por una parte nos da ocasión de manifestar nuestro contento al poder recibir el deferente obsequio de tan dignos representantes de un pueblo pacífico y culto, por otra hace vibrar las más delicadas fibras de nuestro corazón de padre, trayendo a nuestro recuerdo el nombre de una nación —la amadísima Costa Rica— de tan claro abolengo católico, que bien podría afirmarse que está en ella una nota propia y esencial de su noble fisonomía.

"Pero es precisamente en la conjunción y armonía de estos dos sentimientos, donde nuestra palabra encuentra expresión y el camino por formular nuestros mejores votos en favor del querido pueblo costarricense, en la seguridad de que él sabrá corresponder siempre a su vocación cristiana y católica, para conseguir así, incluso, aquél bien y aquella prosperidad temporal a que sin duda está llamado.

"Vuestro país, señor Presidente, precisamente al inspirarse en las sabias normas dictadas por la doctrina social católica: da un claro ejemplo de esta eficacia infalible y trascendental con su decidido progreso, su tranquila armonía siendo de esperar que siga siempre por tan lisonjero camino. Las relaciones felizmente existentes entre la Iglesia y el Estado dentro de vuestra nación, se diría que ofrecen para ello la mejor garantía. Y nos hemos visto en la decisión de elevar la Legación cerca de la Santa Sede a Embajada, cumpliendo el particular anhelo que anima a su Gobierno de consolidar y perfeccionar tan buenas relaciones, con no poco provecho de ambos poderes y singular beneficio del pueblo costarricense".

DISCOBOLA SOVIETICA VA A SER JUZGADA EN LONDRES POR RATERA

LONDRES, 27.— (UP)— Gran Bretaña anunció hoy que Nina Ponomareva debe someterse a juicio bajo acusación de ratera, a pesar de las amenazas rusas de tomar represalias suspendiendo la primera jira por Occidente del famoso ballet del Teatro Bolshoi.

El Ministerio de Relaciones Exteriores rechazó hoy una protesta presentada por los soviéticos hace semanas contra la detención, Mientras Nina, discóbola campeona de Rusia, se ocultaba en la Embajada rusa de esta capital.

El caso de la Ponomavera casi se había olvidado la semana pasada, cuando miembros del Teatro Bolshoi dijeron en una carta publicada en Moscú que temían venir a Londres. La carta, firmada por la famosa primera bailarina Galima Ulanova, y otras, indicaba que se suspendería el viaje. El Teatro Real de Opera y el Consejo Británico, organismo semioficial que fomenta las relaciones culturales. Protestaron inmediatamente a Rusia.

En Moscú, un portavoz del Ministerio de Cultura dijo que en breve se tomará la decisión final respecto del viaje del ballet.

Entre tanto, se autorizó a la Embajada británica en Moscú para entregar visados a la Compañía del Bolshoi.

El anuncio del Ministerio de Relaciones Exteriores, incluye en memorándum de la oficina del Ministro de Justicia, la declaración señala que el Ministro de Estado, Anthoyn Nuttin, dijo ayer al Embajador interino de Rusia que la Ponomareva debe comparecer ante la justicia donde se la supone inocente hasta que se demuestre lo contrario. Se agrega que se determinó seguir adelante con la acusación en vez de gestionar legalmente dejar a Nina en libertad de la celebración del juicio.

PRONTO UD. PODRA ACERTAR UN PLENO...

en PLENO centro de Santiago

¡Soldado firme sólo con soldadura Indura!

SOLDADURAS ELÉCTRICAS INDURA

Fabricadas en Chile bajo licencia de la Air Reduction Co. Inc. (EE. UU.) y de acuerdo con las normas internacionales AWS y ASTM.

NUESTROS ELECTRODOS ESTAN APROBADOS POR EL LLOYD'S REGISTER OF SHIPPING, DE LONDRES.

SERVICIO TECNICO Atendido permanentemente por técnicos especializados

10 años resolviendo a nuestros clientes los más complejos problemas de soldadura en la industria, la minería, la agricultura y la construcción.

INDURA, la soldadura segura

INDUSTRIA CHILENA DE SOLDADURAS S. A.

Bandera 52, of. 206 - Fonos 63285-6

DISTRIBUIDORES

IQUIQUE: CAHIS Y CIA.— ANTOFAGASTA: OSCAR RIESLE Y CIA.— LA SERENA: CESAR SAENZ F.— VALPARAISO: CIA COMERCIAL DE VALPARAISO S. A.— VIGNOLA Y CIA.— SANTIAGO: H. BRIONES Y CIA. LTDA., DISTRIBUIDORES GENERALES.— SOCIEDAD GENERAL DE COMERCIO S. A.— KUPFER HNOS. S. A. C.— JUAN MARTINEZ O.—SALESCO LTDA.— ALBERTO KUPFER K.— CONCEPCION: DISTRIBUIDORA INDUSTRIAL Y AGRICOLA DEL SUR LTDA.— HERMAN, GASTELLU Y CIA. LTDA.— IMPORTADORA Y COMERCIAL DEL SUR LTDA.— PUNTA ARENAS: DANILO JORDAN.—

¡VIDA NUEVA! OCTUBRE 7

Polla

ENTERO $ 4.000

VIGESIMO $ 200

Aliviol

37.000 personas son empleadas por ROLLS-ROYCE en la fabricación de motores de aviación, automóviles, motores a petróleo y motores a bencina los cuales están trabajando en todas partes del mundo.

ROLLS-ROYCE LIMITED

ENGLAND · SCOTLAND · CANADA

AUSTRALIA

45 ANIVERSARIO DE SOCIEDAD BENEFICA "PROVINCIA LOGROÑO"

LA SOCIEDAD Benéfica "Provincia de Logroño", ha confeccionado el programa con que celebrará mañana las festividades riojanas en su 45.o aniversario. Ese programa consulta los siguientes actos:

8.30 horas: Embanderamiento y ornato del Estadio.

9.30 horas: Repique general de campanas y disparos de bombas y cohetes, anunciando el comienzo de las fiestas.

10.30 horas: Churros con aguardiente.

12 horas: En la capilla del Estadio, se celebrará una solemne misa dedicada al Santo Patrono San Mateo, oficiada por el Rvdo. Padre Constantino Garisoain Zavalaza, del Colegio Hispano Americano, con asistencia del Excmo. Embajador de España en Chile, señor José María Dousinague Teixidor; personal superior de la Embajada y presidentes de instituciones españolas. La oración sagrada estará a cargo del Rvdo. Padre Antonio Hernández, C. M. F.

13.30 horas: Almuerzo en el Casino del Estadio, presidido por el Excmo. Embajador de España, personal superior de la Embajada y presidentes de instituciones españolas, acompañados de sus respectivas esposas.

16 horas: Partidos de pelota, que serán efectuados en los frontones del Estadio. En ellos actuarán los mejores pelotaris de la Colonia.

16.30 horas: Entretenimientos populares, carreras, sorpresas, concursos de jotas y trajes regionales, para los cuales se otorgarán premios.

19 horas: Baile social, amenizado por espléndidas orquestas. El baile continuará hasta medianoche, sin interrupción.

19 horas: Rifa de la clásica Rosca y Cordero de San Mateo.

21 horas: Comida en el Casino del Estadio.

PRIMERA PIEDRA DE LAS OBRAS DE COOPERATIVA DE EE. FERROVIARIOS

El domingo se llevará a efecto la ceremonia de colocación de la primera piedra de las obras a construir por la Sociedad Cooperativa Ferroviaria de Edificación la Fraternal Ltda., en los terrenos que ha adquirido en el fundo Lo Valledor, frente al paradero Dávila Carson.

A este acto han sido invitados parlamentarios, regidores, personeros de la Corporación de la Vivienda, de la Corporación de la Construcción, Pavimentación, Obras Sanitarias, Beneficencia, jefes de la Empresa de los Ferrocarriles, además de los miembros de esa sociedad.

La locomoción se hará en un tren especial que saldrá de Alameda, a las 10.30 horas, pasando por San Bernardo, y a las 11 horas estará en el indicado paradero. El regreso se efectuará a las 17.30 horas.

La ceremonia oficial se efectuará al mediodía.

TEXTILES CELEBRARAN ANIVERSARIO EL SABADO

Hoy, a las 18.30 horas, en Alameda 850, se reunirá el Sindicato Profesional Mixto Textil de Sedas, con el objeto de abocarse a diversas materias pendientes.

La tabla consulta: Cuenta de la directiva sobre incumplimiento del acta de avenimiento; Informe sobre adquisición de máquinas de coser para los asociados; Celebración del decimotercer aniversario, el sábado próximo; Fijación de fecha para la elección de nueva directiva, y Boletín del Sindicato, "La voz textil".

MURIO DIRIGENTE GREMIAL SEÑOR MANUEL VENEGAS

Dejó de existir el antiguo dirigente gremial, señor Manuel Venegas, quien ocupaba el cargo de secretario de conflictos de la Confederación de Trabajadores de Chile, y era miembro del Frente de Trabajadores Libres de América Latina.

Con su deceso desaparece un activo personero que, por espacio de muchos años, estuvo dedicado a la lucha sindical e impulsó diversas conquistas sociales de que hoy goza la clase trabajadora.

Los funerales se llevarán a efecto hoy, partiendo el cortejo desde la Iglesia Pentecostal, en calle Agustinas.

PREPARAN ANIVERSARIO DE FRENTE DE VIVIENDA

El Frente Nacional de la Vivienda continúa preparando los diversos actos con que celebrará su vigésimotercer año de existencia, y el tercero de la Cooperativa de Edificación "La Casa Propia Ltda.".

El acto principal constituirá una asamblea pública, que se llevará a efecto en el Teatro Balmaceda, a las 9.30 horas, con la asistencia de los asociados, parlamentarios, miembros de la CORVI y otros, y durante la cual, también, se procederá a bendecir los nuevos estandartes del Departamento Femenino y de la Cooperativa.

Se complementará el desarrollo del programa, con la actuación de elementos del conjunto artístico "Gabriela Mistral".

COOPERATIVA PORTALES ESTUDIA ADQUISICION DE SITIOS EN GRAN AVENIDA

Con todo interés ha continuado la Cooperativa de Edificación de Viviendas "Diego Portales", sus gestiones para materializar sus propósitos, principalmente en cuanto a la adquisición de sitios.

Para estos efectos, ante un ofrecimiento de terrenos ubicados en el Paradero 13 de la Gran Avenida, formalizado a la Sociedad, fue designada una comisión, que se ha encargado de estudiarlo e informar al respecto. Ese informe será conocido en una nueva asamblea a verificarse el domingo, a la hora de costumbre, donde se fijará la cuota mensual de capitalización, pasos que marcarán una nueva etapa en la existencia de esa Cooperativa.

LO CITA SU GREMIO

SINDICATO CIRCENSE DE CHILE, cita a todos los asociados a reunión general, para hoy, a las 14.30 horas, en la sede social de Avenida La Paz 291, con el fin de tratar varias materias pendientes.

MOVIMIENTO GENERAL de Pobladores y Campesinos de Chile, convoca a asamblea general de asociados para mañana a las 16 horas, en el local del Comité de "Sierra Bella", con el objeto de oír la cuenta de la directiva y programar un nuevo plan de trabajo.

COMITE DE ADQUIRENTES DE SITIOS "Población San Rafael", cita a asamblea general para el domingo próximo, a las 10 horas, en los terrenos de la organización, ubicados en La Serena y San Rafael.

EMPADRONAMIENTO EN CUATRO POBLACIONES DE QUINTA NORMAL

EL DOMINGO venidero se llevará a efecto una nueva reunión del Comité de Vecinos que lucha por el cambio de trazado de la Carretera Panamericana, en el sector de Quinta Normal.

A esa asamblea, que se iniciará a las 10 horas, deben asistir los vecinos de Carrascal, Walker Martínez, Robles y Apóstol Santiago, a fin de oír la cuenta del presidente de ese Comité, señor Carlos Barahona.

Asimismo, se ha pedido a los vecinos, den facilidad al secretario de prensa, que se encuentra haciendo un empadronamiento para establecer el número de familias que serían afectadas al materializarse el trazado de esa vía que se mantiene hasta el momento.

CINCUENTENARIO DE SOCIEDAD "BENJAMIN VICUÑA MACKENNA"

La Sociedad Protectora de Animales "Benjamín Vicuña Mackenna" a través de su directorio, que preside el diputado Jorge Meléndez E., se ha preocupado de la celebración de las bodas de diamante de la institución, a cumplirse a mediados del mes de diciembre.

Para tal ocasión, en reciente reunión de directorio, fueron adoptados los siguientes acuerdos:

1) Realizar la tradicional Semana de la Naturaleza, con el reparto de premios a los carabineros distinguidos por sus actos de bondad para con los animales, en los días comprendidos del lunes 10 al domingo 16 de diciembre próximo, para unirla a las festividades del Cincuentenario de la Sociedad.

2) Rendir un homenaje al fundador de la primera Sociedad Protectora de Animales en Chile, el repúblico e historiador don Benjamín Vicuña Mackenna. Hacer extensivo este homenaje a los fundadores de la "Vicuña Mackenna", señores Ismael Tocornal, Ismael Valdés Vergara, Alberto García Vidaurre, Guillermo Swinburn, Carlos Wessel y Carlos Vega Lizardi.

3) Designar como Presidente Honorario del Primer Congreso de Protección a los Animales, al Ministro de Justicia, don Mariano Fontecilla Varas, y vicepresidente, al señor Director General de Carabineros, general don Jorge Ardiles; a la Alcaldesa, señorita María Teresa del Canto; al Intendente de la Provincia, don Gustavo Luco.

4) Agradecer al socio honorario de la "Vicuña Mackenna", residente en Estados Unidos, don Alfredo Phillip, el donativo de 20 dólares enviados para ayudar a los gastos del Congreso. Del mismo modo, agradecer los donativos a los señores Víctor Contreras Guzmán y general (R) don Jorge Tagle.

CRYSTAL

su sueño realizado...

...YA VIENE EN VIAJE!

FRANCISCO LAGOS 60714

MUEBLES DE OCASION

LIRA 47 — LIRA 47

COMEDOR NORMANDO, 8 piezas $ 52.000; DORMITORIO NORMANDO, 11 piezas $ 105.000; COMEDOR CHIPPENDALE, confeccionado en lingue y placa $ 105.000; LIVING ABANICO, en fino brocato $ 32.000; LIVING SUPERCONFORTABLE, tapizado en gobelino o lino floreado $ 50.000; LIVING CAPITONE, con cojines de plumas, $ 70.000; Muebles sueltos, licoreras, estantes para libros, mesitas enchapadas a precios bajísimos.

ATENCION ESPECIAL A PEDIDOS DE PROVINCIAS.

47 — LIRA — 47

RELOJ SUIZO FINO

ENTREGAMOS CON SOLO $1.000.- SALDO FACILIDADES

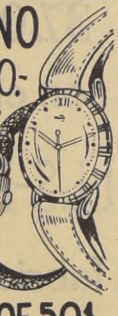

PRECIOS REBAJADOS

GRACIAS A LA LIBRE IMPORTACION

EN LA RELOJERIA GABOR

ESTADO 91-5° PISO OF 501

SABADO ABIERTO HASTA LAS 13 HORAS

CAJA DE CREDITO Y FOMENTO MINERO

VENTAS DE COBRE

La Caja de Crédito y Fomento Minero recibirá ofertas por el cobre electrolítico disponible en Tacoma y Hamburgo el 10 de octubre próximo. En Tacoma 321 toneladas métricas y en Hamburgo 239 toneladas métricas.

Las ofertas se abrirán en la Sala del Consejo de la Institución, Moneda 1025, 8.o piso, a las 15 horas del día indicado y en presencia de los interesados que concurran. Bases y antecedentes en Ahumada 236, Oficina 811.

MAQUINAS DE ESCRIBIR

SUMAR Y CALCULAR

CREDITOS

NUEVAS Y DE OCASION

BANDERA 98 SOC. TALLERES UNIDOS GMO. VON CHRISMAR C. FONO 80052

BUSES SAN FELIPE

SALIDAS: 8 - 13 y 18 horas

de SAN FELIPE: 8 - 13 y 18 horas

OFICINA: AMUNATEGUI 874

FONO 66496

SASTRERIA

Juan José Jara

HECHURAS FINAS

$ 6.500:—

Un corte especial para cada cuerpo

21 DE MAYO 617

Segundo piso — Local 7

Teléfono 398381

Armería

SANTIAGO

OFRECE

REVOLVERES CAL. 22

7 TIROS $ 12.000.- 5 TIROS

MODELOS EXCLUSIVOS $ 5.000.-

PISTOLAS CAL. 22 $ 4.000

CREDITOS EN SANTIAGO

REEMBOLSO A PROVINCIA

TENDERINI 7 POR ALAMEDA

ESCRITORIOS

MODERNOS Y DE ESTILO

Gran variedad de estantes y archivadores

FACILIDADES DE PAGO

CASA DE REMATES

NICANOR MARTICORENA

Moneda 778

CALCETINES

100 — 120 — 150 — 160 — 180 — 200

Venta mínima: una docena. Fábrica: BELLAVISTA N.o 0503

Hay, además, calcetines sport, soquetes para niños, corbatas, pañuelos, medias, camisetas

NOTA: Tranvías 9 lo dejan a la puerta. Micros San Francisco-Bellavista, bajándose altura Clínica Santa María

SE ATIENDE SABADO HASTA LA 1 — TELEFONO 391478

NO CONFUNDIR: BELLAVISTA N.o 0503

DIRECCION DE OBRAS SANITARIAS

SECCION ADQUISICIONES Y BIENES

Solicítanse cotizaciones públicas

por el suministro de válvulas para agua potable

Las cotizaciones se abrirán el viernes 5 de octubre, a las 16 horas, en la Oficina del Ingeniero Jefe de la Sección Adquisiciones y Bienes, Morandé N.o 71, 4.o piso.

HORACIO LIRA DUARTE

Director de Obras Sanitarias

Fábrica de Vestuario y Equipo

Llámase a Propuestas Públicas, por los siguientes materiales:

5.000 metros paño gris verde, para uniformes

1.000 metros lanilla gris verde, para uniformes.

2.500 metros de tocuyo liso, de 0,90 metro, para engomar.

Estas propuestas se abrirán el día 16 de octubre, a las 16 horas, en la Oficina de la Dirección de la Fábrica (Santo Domingo N.o 3317).

BASES Y ANTECEDENTES, de 14 a 17 horas, de lunes a viernes, en el Departamento de Control de la Repartición.

EL DIRECTOR

PROPUESTAS PRIVADAS

ESTADIO NACIONAL

Se solicitan propuestas privadas por los siguientes trabajos en el Estadio Nacional:

1.—**Instalación nuevo sistema amplificación de sonidos.**

2.—**Ampliación Oficinas Administración.**

3.—**Construcción cierro especial Villa Olímpica.**

4.—**Instalación cañerías captación de aguas.**

Antecedentes: Oficinas Administración. Plazo entrega, sábado 6 octubre.

EL ADMINISTRADOR

FUERZA AEREA DE CHILE

AL COMERCIO

AMPLIACION PROPUESTAS PUBLICAS

Se pone en conocimiento al comercio del ramo, que las propuestas públicas, publicadas en "El Mercurio" y LA NACION durante los días 16, 17 y 18 de septiembre del año en curso, por equipo de: Lavandería, Cocina y Esterilización para el Hospital de la Fuerza Aérea, que iba ser abierta para el día 5 de octubre próximo, se ha aplazado para el día 23 de octubre de 1956, a las 16 horas.

DIRECCION DE PAVIMENTACION URBANA

CHILE

PROPUESTAS PUBLICAS

COMUNA DE HUASCO

Se solicitan nuevamente propuestas públicas para la ejecución de los siguientes trabajos de pavimentación de calzadas de hormigón de cemento vibrado y obras complementarias en la calle CRAIG, de la comuna de HUASCO, con un presupuesto oficial de $ 3.567.265:

a) **1.538 metros cuadrados de calzadas de hormigón de cemento vibrado, de 0,15 m. de espesor, dosificación "B".**

b) **386 metros lineales de suministro y colocación de soleras rectas de hormigón de cemento vibrado.**

Las propuestas se abrirán en la Alcaldía de Huasco, el martes 9 de octubre de 1956, a las 16 horas, y para optar a ellas se requiere estar inscrito en el Registro de Contratistas de la Dirección de Pavimentación Urbana, en PRIMERA, SEGUNDA o TERCERA CATEGORIA.

Consultar bases y antecedentes en la Oficina de Partes de la Dirección de Pavimentación Urbana, calle Moneda N.o 723, Santiago, o en la Oficina Zonal de Coquimbo.

EL DIRECTOR SUPLENTE

CAMBIO LIBRE

GENTILEZA DE ROSENTUR

VIAJES-TURISMO

AGUSTINAS 1047

ORDENES DE PAGO A CUALQUIER PARTE DEL MUNDO EN 24 HORAS

	Comp.	Vend.
Dólar	$ 530.—	$ 534.—
Nacional	17.10	17.50
Cruzeiros	7.—	7.60
Uruguayo	129.—	132.—
Sol	27.40	28.20
Peseta	12.—	12.80
Lira	0.80	0.86
Libra	1.440.—	1.475.—
Oro	11.220.—	

CASA CECCHI

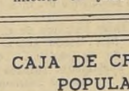

Reparación máquinas de escribir, sumar calcular.

Compra y vende máquinas de oficina

Chacabuco 902 — Tel. 96086

SE PRESTAN:

BATERIAS DE AUTOS

CELIS GAUTHIER

LIRA 831

CAJA DE CREDITO POPULAR

SUCURSAL N.o 2

V. MACKENNA N.o 200

HOY

Remate de ropa

De 8.30 horas adelante

Préstamos concedidos en enero de 1956, con vencimiento en julio de 1956.

CAJA DE CREDITO POPULAR

SUCURSAL N.o 5

SAN DIEGO N.o 1418

HOY

De 9 adelante REMATE de ROPA, préstamos Suc. N.o 5, emitidos en enero y vencidos en julio último.

PAGO AL CONTADO

ENTREGA INMEDIATA

La Soc. Nac. Pop. "Conap Ltda."

Avisa a sus socios A y B que contrataron MAQUINAS DE COSER del N.o 1 al 2.000 con depósito de garantía que deben presentarse en Huérfanos 1235 para llenar los requisitos necesarios para retirar sus máquinas actualmente en Valparaíso.

Las máquinas no reclamadas antes del 30 de septiembre serán rematadas a perjuicio de la garantía de los que no concurran.

Compañía Carbonífera y de Fundición Schwager S. A.

Junta General Extraordinaria de Accionistas.

En conformidad con lo dispuesto en el artículo N.o 39 de los Estatutos Sociales, convócase a Junta General Extraordinaria de Accionistas para el día viernes 28 del presente a las 12.30 horas, en las Oficinas de la Compañía en Valparaíso, calle Prat N.o 772, con el objeto de tratar las materias siguientes:

1.o Acordar la enajenación de las naves de la Sociedad, "Federico Schwager" y "Boca Maule".

2.o Facultar al Directorio para contratar créditos con el Banco Internacional de Reconstrucción y Fomento y con la Corporación de Fomento de la Producción y para otorgar las garantías correspondientes.

3.o Adoptar todos los demás acuerdos necesarios y pertinentes.

EL PRESIDENTE.

Cierre del Registro de Accionistas.

Para los efectos de la Junta General Extraordinaria de Accionistas, citada precedentemente, y en conformidad con lo dispuesto en el artículo N.o 17 de los Estatutos Sociales, el Registro de Accionistas permanecerá cerrado desde el día 17 al 28 del presente, ambas fechas, inclusive.

Valparaíso, Septiembre de 1956.

EL DIRECTOR-GERENTE

Comerciales

ACTIVIDADES BURSATILES

Información proporcionada por TANNER Y CIA. Bandera 52 — Oficina 406 — Santiago.

El total de acciones transadas en la Bolsa de Comercio durante la rueda de ayer fue de 463.356 acciones. Los bonos sumaron $ 1.433.[illegible] nominales, y el oro, $ 46.400.

SOCIEDADES QUE REPARTIRAN DIVIDENDOS PROXIMAMENTE:

AISEN (Banco Español), septiembre 29 .... $ 14.25 Neto

M. ATACAMA (sus oficinas), septiembre 29 .... 60.— "

CHITECO (Banco Londres), octubre 10 .... 2.45 "

CIC (Banco Londres), octubre 15 .... 3.32 "

INTERAMERICANA (Banco Londres), octubre 15 .... 1.64 "

TABACOS (Banco Edwards), octubre 16 .... 6.— "

COIA (Banco Edwards), octubre 8 .... 2.— "

CAUPOLICAN (Banco Edwards), octubre 10 .... 1.— "

SOCIEDADES QUE CIERRAN SUS REGISTROS PROXIMAMENTE:

CRISTALERIAS CHILE. Octubre 3-23. Emiten 1,3636 por 10 liberadas.

CIERRE DE AYER

ORO FISICO: 11.200 v

BONOS

D. Interna, 7-1 84 c
Garantía, 7-1 84 c
Paviment., 7-1 84 c
Munic. Santiago, 8-1 65 1|2 t
Caja 6 3|4, 60 t
Hip. Chile, 6-1 58 v
Hip. Chile, 10-6 80 c
Bco. Est., 10-6 80 c
Deb. m/cte., 51 c
Deb. Tarapacá, 480 c
Tarapacá Ch|A., 485 c
Tarapacá Ch|N., 425 v

BANCARIAS

Central, 7.500 n
Chile, 2.090 v
Concepción, 200 n
Crédito, 131 c
Curicó, 120 n
Edwards, 400 v
Español, 319 v
Hipotecario, 770 c
Israelita, 210 n
Italiano, 200 v
Osorno, 300 v
S. Americano, 400 n
Talca, 550 t

MINERAS

Andacollo, 5 v
Aucanquilcha, 103 vp
Bellavista, 28 t
Carahue, 2 1|4 n
Carmen, 2 1|4 c
Condoriaco, 8 1|2 n
Chañaral, 10 n
Del. Punitaqui, 450 n
Disputada, 630 cp
Espinos, 25 n
Lota, 195 n
Manganesos, 1.540 c
Merceditas, 16 t
Ocuri, 230 v
Oruro, 600 v
Presidenta, 12 t
P. de Lobos, 57 n
Schwager, 600 v
Tamaya, 610 cp
Totoral, 135 cp

AGRICOLAS Y GANADERAS

Carampangue, 27 t
Cisnes, 950 n
Colcura, 175 t
Copihue, 75 v
Gente Grande, 700 n
Lag. Blanca, 2.400 n
Rupanco, 970 v
Sofruco, 65 t
T. del Fuego, 995 c
Viña C. y T., 111 t
Viña La Rosa, 95 n

SALITRERAS

A. Lautaro C, 605 cp
Iquique, 360 vp
Tarapacá, 350 cp

TEXTILES

Caupolicán, 18 1|2 t
Chatex, 39 v
Chiteco, 86 t
Divesa, 20 v
Fiap, 46 t
P. Bellavista, 105 e
P. Concepción, 33 t
P. de Tomé, 99 v
Rayonhil, 30 1|4 t
Sederías Viña, 41 tp
Sedylan, 54 t
Sumar, 270 e
Tej. El Salto, 26 e
Tex. Prog., 31 1|2 vp
Textil Viña, 45 n
Vestex, 35 c
Yarur, 225 e

INDUSTRIALES Y VARIAS

Ag. Graham, 90 n
Arrocera Ega, 27 e
Bima, 118 cp
Carozzi, 106 n
Cem. Melón, 345 tp
Cervecerías, 670 t
C. de Golf, 105.000 n
C. Hípico, 800.000 t
C. de Polo, 38.000 v
Codina, 440 c
Cola, 100 n
Cía. Industrial, 113 tm
Copec, 55 v
Cristalerías, 48 e
Elect. Ind., 58 t
Electromat, 16 v
Emb. Andina, 245 e
Farmo Química, 81 t
Fertilizantes, 42 n
Fósforos, 116 n
Gas de Stgo., 38 t
Hab. Matucana, 15 t
Hogar Obrero, 600 t
Hucke Hnos., 385 n
Ind. Varias, 88 e
Insa, 350 t
Interamericana, 37 t
Interoceánica, 106 t
La Rural, 170 v
L. de Penco, 62 n
Molino Pérez Cotapos, 172 c
Lucchetti, 37 v
Mac Kay, 200 t
Marinetti, 25 c
Muelles P. V., 44 cp
Pap. y Cart., 815 vp
Pesq. Iquique, 20 tp
Pizarreño, 37 v
Polpaico, 128 t
Refractarios, 73 v
Ref. de Viña, 240 cp
Renta Urbana, 140 t
Saavedra B., 275 n
Sanitas, 79 n
Sogeco, 62 c
Sonavela, 66 v
Tabacos, 155 e
Tattersall, 295 e
Teléfonos, 45 t
Universo, 25 c
Vapores, 680 tp
Vidrios Pls., 230 n
Volcán, 72 c

METALURGICAS

Cic, 151 t
Cobre Cerrillos, 84 t
Electro Met., 120 n
Envases, 32 t
Fensa, 31 e
Indac, 63 1|2 tp
Indesa 28 v
Indura 21 1|2 t
Madeco, 97 1|2 tp
Mademsa, 77 cp
Mec. Ind., 58 t
Socometal, 138 n

SEGUROS

Ch. C. Grales., 150 t
Ch. Cons. Vida, 370 t

COPEC

CIERRE DE REGISTROS

Por los motivos que más adelante se indican, los Registros de Accionistas permanecerán cerrados desde el día 4 al 29 de octubre de 1956, inclusive.

JUNTA GENERAL ORDINARIA DE ACCIONISTAS

El Directorio ha acordado convocar a Junta General Ordinaria de Accionistas para el día 29 de octubre de 1956.

DISTRIBUCION DE ACCIONES LIBERADAS

En conformidad a lo dispuesto en el artículo 6.o transitorio de los Estatutos Sociales, el Directorio ha acordado distribuir entre los accionistas que figuren como tales a la fecha de este cierre, una acción liberada por cada 11,5457 acciones que posean. Los Títulos estarán a disposición de los señores accionistas, a partir del 30 de noviembre próximo en las oficinas de la Compañía en Santiago (Agustinas N.o 1382) y Valparaíso (Prat N.o 827).

Santiago, septiembre de 1956.

MANUEL ZAÑARTU CAMPINO

Director-Gerente

FABRICA DE CEMENTO DE "EL MELON" S. A.

Comunicamos a los señores accionistas que el Dividendo N.o 172 se seguirá pagando por intermedio del Banco Sud Americano, hasta el 15 de octubre.

VALPARAISO, 26 de septiembre de 1956.

EL GERENTE GENERAL

COMPAÑIA DE ACERO DEL PACIFICO S. A.

JUNTA GENERAL ORDINARIA DE ACCIONISTAS

Por acuerdo del Directorio, cítase a Junta General Ordinaria de Accionistas de la Compañía, para el lunes 1.o de octubre de 1956, a las 10 horas, en el local del Instituto de Ingenieros de Chile, calle San Martín N.o 352, de Santiago, para tratar y resolver sobre la Memoria y Balance General al 30 de junio de 1956; nombramiento de Inspectores de Cuentas, y reparto de las utilidades del semestre.

JUNTA GENERAL EXTRAORDINARIA DE ACCIONISTAS

Cítase, asimismo, a Junta General Extraordinaria de Accionistas de la Compañía, que se celebrará a continuación de la Junta Ordinaria, en el mismo día y local señalados en la citación anterior, para tratar y resolver la reforma de los artículos 18, 23, 35, 36 y 43 de los Estatutos Sociales.

CIERRE DEL REGISTRO DE ACCIONISTAS

El Registro de Accionistas permanecerá cerrado desde el 20 de septiembre al 1.o de octubre de 1956, ambas fechas inclusive.

RAMON SALINAS D.,

Presidente

GRAN COMICIO PREPARA VALPSO. PARA LA DEFENSA DE SU PUERTO

VALPARAISO.— Un gran comicio se realizará en este puerto el 11 o 12 de octubre —la fecha no se ha fijado definitivamente aún—, en defensa de los intereses de las provincias de Valparaíso y Aconcagua, las que se sienten afectadas por la indicación aprobada en la Cámara de Diputados, en el sentido de declarar puerto mayor a San Antonio.

El comicio es organizado por un comité ejecutivo, que preside el ingeniero don Gastón Ossa S. M., y en el que están representadas, prácticamente, todas las organizaciones y actividades de ambas provincias.

A este respecto, el Presidente de la República, Excmo. señor Carlos Ibáñez del Campo —quien fue invitado para asistir al comicio—, ha declarado que no se incluirá en la convocatoria a sesiones extraordinarias del Congreso el proyecto que declara puerto mayor a San Antonio.

REUNION DE MUNICIPIOS.— En este puerto se efectuará el domingo próximo, a las 10.30 horas, la reunión especial de los quince Municipios de la provincia, en la que se tratará el problema creado por el proyecto referente a San Antonio. Esta reunión será presidida por el Alcalde don Santiago Díaz Buzeta.

100 AÑOS CUMPLIRA EL 1.o COMPAÑIA HOLANDESA DE VALPSO.

VALPARAISO.— Cien años de existencia cumplirá el 1.o de octubre la Compañía Real Holandesa de Vapores, la que consta en la actualidad de 77 barcos, con 270.000 toneladas de capacidad, los que surcan todos los mares del mundo. La flota del Rhin de esta Compañía se compone de 44 barcos, con 30.000 toneladas de capacidad.

Representa a la Compañía Real Holandesa de Vapores, en Chile, el señor W. Hoogeboom.

CAMINO COSTERO AL ALGARROBO TRATAN EN UNA REUNION HOY

VALPARAISO.— En la sala de sesiones de la Municipalidad se efectuará a las 16 horas de hoy una reunión de parlamentarios, regidores y vecinos para la construcción del camino costero que unirá a Valparaíso con Algarrobo.

La construcción de este camino ha sido impulsada por el Intendente de la provincia, don Jorge A. Vío Valdivieso, quien ha solicitado fondos para ello. Por otra parte, los vecinos de las propiedades por las que atravesará el camino anunciaron que ofrecerán una fuerte suma de dinero para que se inicien cuanto antes los trabajos.

PESCADORES DANESES TRABAJARAN EN CHILE

VALPARAISO.— Pescadores daneses que traerán sus propias embarcaciones, se establecerán en el litoral chileno y llegarán en los primeros meses del año próximo.

Estos pescadores han sido contratados por la Compañía Pesquera Austral, con base en Dichato.

FUNERALES DEL SR. SALVADOR MALUK

VALPARAISO.— A una sentida expresión de pesar dieron ocasión ayer los funerales del conocido comerciante e industrial de este puerto, don Salvador Maluk, quien falleció después de soportar una larga enfermedad. El señor Maluk era un prestigioso miembro de la colectividad siria residente en Chile, socio principal de la firma Maluk y Cía., y fundador del Club Unión Arabe de Valparaíso.

Los funerales del señor Maluk se efectuaron en el Cementerio de Santa Inés, en Viña del Mar, después de oficiarse honras fúnebres a su memoria en su casa habitación de Agua Santa.

CHARLA OFRECERA HOY EL ABOGADO F. VIO

VALPARAISO.— A las 19 horas de hoy, el abogado porteño don Fabio Vio Valdivieso ofrecerá en el Instituto Chileno-Francés de Cultura una charla sobre su reciente viaje a Europa.

El señor Vio se referirá, en su charla especialmente a aspectos de la vida política y administrativa de Francia.

Aprobada creación de un Matadero Regional

VALPARAISO.— Ha quedado prácticamente aprobado por la Municipalidad de Valparaíso iniciar las gestiones tendientes a la creación de un matadero regional, cuyo costo de construcción y habilitación se calcula será superior a los 1.500 millones.

Este proyecto fue aprobado en una reunión de comité que celebraron los regidores, presididos por el Alcalde, don Santiago Díaz Buzeta, y en el que el autor del proyecto, doctor Ernesto Quirós expuso las razones sanitarias y económicas que aconsejaban la construcción del nuevo matadero. A este respecto indicó el doctor Quirós, sólo dos mataderos de la provincia, los de Valparaíso y Viña del Mar, cumplen con las condiciones sanitarias adecuadas, habiendo más de 21 mataderos y canchas en las que estas condiciones son deficientes.

Los regidores acordaron crear comisiones especiales que estudiarán el proyecto de construcción, los procesos de industrialización, los costos, el financiamiento, la ubicación y la coordinación entre las Municipalidades de la provincia.

Hasta el momento se ha tenido conocimiento de que las Municipalidades de Viña del Mar y Quilpué están dispuestas a unir sus esfuerzos con la de Valparaíso para la construcción del matadero regional.

Movimiento de Vapores

LLEGAN

Hoy:
CARMELITA, de Iquique.
ALMENDRO, del Perú.
MAIPO, de Hamburgo.
SANTA FLAVIA, de San Francisco.

Mañana:
GULF BANKER, de Nueva Orleans.
MOSELSTEIN, de Corral.
PILAR, de Antofagasta.
FINA, de Arica.
VIÑA DEL MAR, del sur.

SALEN

Hoy:
SANTA ISABEL, para Nueva York.

Mañana:
ANTARTICO, para Vancouver.
MOSELSTEIN, para Hamburgo.
CARMELITA, para Iquique.
ALAMO, para Lirquén.
SANTA FLAVIA, para San Francisco.

LOS ESPECTACULOS DE HOY EN VALPARAISO

AVENIDA (5184).— Teodora, Y fueron felices y El revés de la trama.
CARRERA (7489).— Tanganyika y Heridas de violencia.
CARRERA (QUILPUE — 417).— La perversa y Adorada Clementina.
CHILE (2599).— Mujeres de París, La abeja reina y Una gitana en La Habana.
CENTRAL (7252).— Caravaggio, el pintor maldito, y Scipión el africano.
CONDEL (2027).—Cartas a mi amada y Más vivo que muerto.
COLON (2949).— Rasputín.
IMPERIO (4567).— El precio de un amor.
METRO (2111).— Amame o déjame.
MUNICIPAL (VIÑA — 81739).— Carousel napolitano.
ORIENTE (VIÑA — 85679).— El tren expreso y Agregados.
PACIFICO (6057). — Cuando me vaya.
REAL (2640).— El millonario.
RIALTO (VIÑA — 81906).— Cuerpo sin alma.
RIVOLI (2268).— Pascua de sangre, El mundo lo quiere así, Reclusa y Arenas de Iwo Jima.
REX (VIÑA — 85050).— Cuando me vaya.
VALPARAISO (5522).— Veracruz.
VELARDE (VALPARAISO - 4554).— Vacaciones en Roma.
VELARDE (QUILPUE — 342).— Débiles y poderosos.
VICTORIA (3778).— El oro de Pancho Villa y Vendetta.
NOTA — Los números entre paréntesis corresponden al teléfono de cada sala.

Don René Aravena Cordero, Alcalde de San Miguel.

ULTIMA LLUVIA SALVO AGRICULTURA EN ZONA DE VALLE DEL HUASCO

VALLENAR.— Tonificante para la agricultura del Valle del Huasco resultó la lluvia que se registró en la noche del viernes en esta zona, la cual contribuyó a paliar los desastrosos efectos que estaba provocando la persistente sequía a los pequeños agricultores.

Aun cuando la precipitación pluviométrica tuvo los caracteres de beneficiosa para la actividad agropecuaria de la región, ésta no fue lo suficientemente pareja como para alcanzar a toda la región.

Así se puede anotar que en la parte baja del Valle, es decir, en Puerto Huasco, Huasco Bajo y Freirina, la lluvia fue dispareja. En el primero de los puntos nombrados se registraron 4 milímetros, mientras que en Freirina, distante 15 kilómetros, la anotación en la probeta alcanzó 14 milímetros, vale decir, 14 millones de litros de agua por kilómetro cuadrado de superficie. En Vallenar se capturon 8 mm., pero en el mineral de El Algarrobo, situado a pocos kilómetros al suroeste de esta ciudad, la precipitación alcanzó 24,9 mm., aparte de que las cumbres de los cerros, emporios de fabulosas riquezas de minerales de hierro, se vieron cubiertas de albos mantos de nieve. Más al interior, esto es, en San Félix, El Tránsito, Alto del Carmen y otras, la lluvia trajo esperjada una copiosa nevada que contribuye a aumentar las reservas del preciado elemento que es vital para el riego regular del área cultivable del valle.

Sin embargo, hacia la parte costera, las cosas no anduvieron del todo bien. En el puerto mecanizado de Santa Bárbara, el huracanado viento llevó a estrellarse contra las rocas a dos lanchas, las cuales se despedazaron, con las consiguientes pérdidas. A ello se agrega que el vapor Lido, que estaba recibiendo un cargamento de 18.500 toneladas de minerales de hierro, hubo de suspender las faenas y hacerse a la mar a fin de capear el temporal.— (MARINO E. ROJAS G., corresponsal).

JOVEN DE 21 AÑOS SE AHORCO EN VALPSO.

VALPARAISO.— Ahorcándose en un árbol se suicidó en Villa Alemana el agricultor de esta ciudad, José Alberto Lobos, de 21 años de edad.

No se saben los motivos que tuvo para tomar esa determinación.

EL CONSEJO NAVAL SE REUNIRA HOY

VALPARAISO.— Hoy se reunirá en este puerto el Consejo Naval, el que es presidido por el Ministro de Defensa y Comandante en Jefe de la Armada, vicealmirante Francisco O'Ryan.

A este consejo asistirán todos los almirantes en servicio activo, para tratar asuntos de rutina de la Marina de Guerra.

Realizan cursos para industriales de Talca

TALCA.— En los salones del Gran Hotel Plaza continuaron efectuándose el lunes y martes las clases del curso auspiciado por el Servicio de Cooperación Técnica Industrial, destinado a los miembros de la Asociación de Industriales del Centro (ASICENT). En esta oportunidad, las charlas estuvieron a cargo del distinguido ingeniero señor Gustavo Possel.

El primer día, en el que se contó con la asistencia de más de treinta industriales, el señor Possel habló sobre "Ingeniería de métodos", expresando que el estudio y el mejoramiento de los métodos de trabajo en la industria reportan apreciables beneficios a empresarios y obreros, los que se traducen en menores costos de producción, en la equitativa repartición del mayor margen de utilidades así obtenido entre el capital y el trabajo, y en una producción abundante y de buena calidad. El señor Possel agregó que es conveniente que en la industria se cree la conciencia de que "siempre hay un mejor método para producir" y de que éste es siempre más económico, más rápido y proporciona un mayor agrado a quienes dirigen y trabajan en una industria. Dio a conocer en seguida las técnicas que permiten analizar y mejorar cualquier método de trabajo.

El martes se refirió el tema "Aplicación de las técnicas para estudiar y mejorar los métodos de trabajo". Dio a conocer, a este respecto, los detalles de todas aquellas técnicas que permiten mejorar los métodos de trabajo en las industrias. Entre éstas merecen destacarse, dijo, las cartas de proceso que permiten analizar un trabajo en todos sus detalles, sea el de taller o el de oficina y el muestreo de trabajo que capacita el empresario para conocer exactamente el porcentaje de tiempo que emplean sus hombres y máquinas en las diferentes tareas de la producción. Manifestó finalmente: "El nivel de vida de un país depende en gran parte del esfuerzo empleado por los industriales en mejorar sus métodos de producción. Si en el futuro logramos trabajar menos, produciendo más, teniendo tiempo así para gozar de nuestras creaciones materiales, ello se deberá en gran parte a los mejores métodos de producción".— (SOTO FUENTEALBA, corresponsal).

El regidor de Linares, señor Mario Dueñas Avaria, y los representantes del Sindicato de Empleados Hoteleros de esa ciudad, señores Juan Alarcón Díaz y Luis A. Vásquez, fueron recibidos ayer en audiencia por el Excmo. señor Ibáñez del Campo. En esta ocasión se trató el problema habitacional que afecta a los miembros de esa entidad linarense, a lo cual el Primer Mandatario dio instrucciones a fin de que se solucione a la brevedad posible

La huelga del salitre paralizó economía en la provincia de Tarapacá

IQUIQUE.— Han regresado a sus labores los obreros de las oficinas salitreras, pero se espera que en los próximos días se completarán los cuadros normales que participan en las faenas de la pampa. Los trabajadores que se han dirigido a otros puntos de la provincia tendrán plazo hasta el 5 de octubre para reintegrarse a sus actividades.

La reanudación de las labores ha disminuido, en parte, la inquietud y pesimismo que se advierten en todos los sectores industriales y comerciales de la provincia. La huelga, prolongada casi tres meses, ha paralizado todo el mecanismo económico de Tarapacá, y es muy difícil que pueda ponerse en marcha con la rapidez necesaria para evitar sus temibles consecuencias.

Toda la vida económica se ha resentido con la huelga, y ello se ha agregado a tantos otros factores que han golpeado con rudeza a la provincia en los últimos años y que han precipitado una decilinación y decaimiento bien marcados.

Los pioneros más animosos y emprendedores de esta zona no ocultan su pesimismo, y, según nos manifiestan caracterizados comerciantes e industriales, es difícil que se pueda volver a los canales normales en un plazo breve. Habrá necesidad de remedios urgentes y heroicos. En los círculos administrativos y comerciales se espera que los Poderes Públicos adopten con rapidez medidas que puedan contribuir a este resurgimiento, pues de otra manera Tarapacá verá comprometido seriamente su porvenir.— (CORRESPONSAL).

PROSEGUIRA CAMPAÑA DE ALFABETIZACION EN LA CIUDAD DE TALCA

TALCA.— Convocada por el Intendente de la provincia, don Manuel Morales Suárez, que lo preside, hoy se reunirá en su despacho el Consejo Cívico de Alfabetización Popular, con el preciso objeto de tratar el problema del analfabetismo en la provincia de Talca, conforme a los disposiciones de la Circular N.o 55 de la Dirección General de Educación Primaria y Normal sobre el plan extraordinario a desarrollar en este año en todo el país para la alfabetización de diez mil alumnos.

En lo que respecta a nuestra provincia, la labor de alfabetización de adultos se considerará sobre la base de una cuota de quinientos alumnos como mínimo, a quienes se enseñará a leer y escribir en el curso del presente año. Talca tiene, según la más reciente estadística, 13.635 analfabetos, cifra que indica o que había por sí sola de la inmensa tarea que debe realizarse para socorrer de su condición actual.

De ahí la importancia que tiene la reunión que se efectuará hoy, a la que están citados el Director Provincial de Educación, el Alcalde de la comuna, el Juez del Primer Juzgado, el Prefecto de Carabineros, Tesorero Provincial, Oficial del Registro Civil, Administrador Zonal del Servicio de Seguro Social, Jefe de la Zona de Salud, tres delegados por parte de los obreros y tres del profesorado.— (SOTO FUENTEALBA, corresponsal).

TERMINACION DE OBRAS DE ARTE EN EL CAMINO DE CURICO A ROMERAL

CURICO. — Agricultores de la provincia de Curicó se han dirigido a los diarios de la capital a fin de que encarezcan a la Dirección de Vialidad una rápida solución para los problemas que han surgido con la construcción del camino de Curicó a Romeral. Señalan estos agricultores que el día 10 de septiembre se echará agua a los canales de riego, y numerosos predios están en peligro de verse anegados, debido a que no se han construído los pasos de agua en el citado camino. Los agricultores no se explican qué razones han retardado la construcción de estas obras indispensables y advierten que es indispensable poner trabajo en esos pasos.

El domingo se constituirá el Comité para el Progreso de Comunas del Sur

AMPLIO APOYO PRESTAN A INICIATIVA DE NUESTRO DIARIO

LA CISTERNA.— El domingo, a las 10 horas, se efectuará en la Municipalidad de esta comuna una reunión de alcaldes y representantes de todas las instituciones más representativas de La Cisterna, La Granja y San Miguel, con el objeto de constituir el Centro para el Progreso de las comunas del sur, iniciativa ésta que tiene vastos alcances para el progreso y solución de los problemas que afectan a este sector adyacente a la capital.

Hace algún tiempo LA NACION planteó la conveniencia de concretar esta entidad, ya que las comunas sur de la capital tienen múltiples asuntos y planes cuya solución es más positiva y de beneficio general, si se las encara en forma conjunta, tales como tránsito, pavimentación, creación de áreas industriales, alcantarillado, aseo público, programas de construcción de viviendas, racionalización del tránsito y sectores habitacionales, centros deportivos y otros.

La idea fue acogida de inmediato por los Alcaldes respectivos, quienes, con la cooperación de todos los organismos que representan a las actividades de ese sector, cuya población excede de los 400 mil habitantes, constituirán el domingo el Centro para el Progreso de las Comunas Sur.

En representación de las comunas enunciadas asistirán los Alcaldes, señores René Aravena Cordero, de San Miguel; Fernando Rojas Wolff, de La Cisterna, y Carlos Liendo, de La Granja.

Con este objeto el Alcalde Rojas Wolff ha enviado la siguiente invitación a todos los sectores representativos de dichas comunas.

CIRCULAR DE LA MUNICIPALIDAD.— Las Municipalidades de San Miguel, La Granja y La Cisterna, y las instituciones más representativas de estas comunas están llamadas, por imperativo de la propia realidad, a abordar, en conjunto la solución de sus numerosos problemas comunes y a impulsar unidos el progreso y desarrollo del importante sector que representan.

Señor Ernesto Rojas Wolff, Alcalde de La Cisterna.

Sólo, la realización de este ideal permitirá a estas comunas, que forman una verdadera unidad geográfica, alcanzar el grado de superación que se merecen y al que autoridades y vecinos aspiren por igual.

Creemos que este objetivo será posible, constituyendo un "Centro para el Progreso de las Comunas del Sur", con participación en él de las autoridades y de las organizaciones representativas de la opinión pública, cuyo respaldo es indispensable para una iniciativa de esta naturaleza.

Con el fin de constituir este Centro, me permito invitar a usted a una reunión que se efectuará en la Alcaldía de la Municipalidad de La Cisterna, el domingo 30 del presente, a las 10 horas.

TRAGICA MUERTE DE UN MENOR EN VALLENAR

VALLENAR.— A mediodía, en el poblado Las Tablas, ubicado a cinco kilómetros al poniente de Freirina, murió trágicamente el joven Rubén Nanjari Arancibia, de 16 años de edad, quien fue aprisionado por las ruedas delanteras del camión patente YH 331 de la flota Farkas, y que manejaba Emilio Alvarez Arena.

El accidente fatal se produjo en circunstancias que el vehículo se hallaba detenido, por una panne, justamente cuando su conductor hacía las reparaciones del caso.

La víctima, junto con Juan Morales Alsaga, habían concurrido a ese sitio con afán de prestar alguna ayuda al chofer. Cuando se encontraban observando el trabajo de Alvarez, cedió repentinamente la gata que sostenía el camión, y aplastó al menor Nanjari, destrozándole la cabeza. Su acompañante, Morales, recibió heridas de cierta gravedad.

El Dr. Mihalic certificó la muerte de Nanjari, cuyo cadáver el Juez del Crimen ordenó entregar a la familia.— (MARINO ROJAS, corresponsal).

86 AÑOS CUMPLE EL LICEO DE ANCUD

ANCUD.— Mañana cumple 86 años de vida el Liceo de Hombres de Ancud. Con tal motivo, la dirección del establecimiento ha preparado un variado programa de festejos, entre los cuales figura la inauguración del nuevo edificio. A estos actos han sido invitados las autoridades educacionales, locales y vecinos.

CONSTRUIRAN UN GRUPO ESCOLAR EN LO OVALLE

LA CISTERNA.— Con el gerente de la Sociedad Constructora de Establecimientos Educacionales, señor Undurraga, y el señor Bórquez, Ministro de Educación, se entrevistaron el Alcalde de La Cisterna, señor Fernando Rojas Wolff; la directora de la Escuela N.o 260 y el presidente del Centro de Padres de dicho establecimiento, señor Ciudad, para solicitarles la construcción de un grupo escolar en Lo Ovalle, que sirva a las Escuelas N.os 259 y 260, cuyos actuales locales se encuentran en pésimo estado de conservación.

Esta petición fue favorablemente acogida, tanto por el señor Ministro como por el señor Undurraga, quienes aseguraron que este grupo escolar se comenzará a construir el próximo año en los terrenos que para este fin tiene la Sociedad Constructora en el Callejón Lo Ovalle.

DESPEDIDA AL TESORERO PROVINCIAL.— El sábado 29 septiembre en curso, a las 19 horas, en la Quinta Las Higueras, ubicada en el paradero 17 de la Gran Avenida, se llevará a efecto la gran manifestación que los amigos ofrecen al señor Ricardo Manríquez, con motivo de su alejamiento de la Tesorería Comunal de La Cisterna después de 21 años de ininterrumpida labor al servicio comunal, donde supo captarse la voluntad y simpatía de los vecinos de La Cisterna.

Las adhesiones se reservan en la secretaría de la Municipalidad de La Cisterna y en la Quinta Las Higueras.— (GUILLERMO RODRIGUEZ SOTO, corresponsal).

VELADA EN LICEO DE NIÑAS DE RANCAGUA

RANCAGUA.— Hoy, a las 19 horas, en el Salón de Actos del Liceo de Hombres de esta ciudad, se realizará una velada organizada por la Academia de Letras del Liceo de Niñas, y en la que el grupo artístico de teatro del Liceo pondrá en escena "La fabilla del secreto bien guardado", de Alejandro Casona.

Habrá, además, números de cantos, danzas, bailes, recitaciones y otros. Esta velada estudiantil es pro adquisición de útiles para la Academia de Letras.— (FERNANDO LUCERO A., corresponsal).

S. E. ASISTIRA A LAS FIESTAS OCTUBRINAS

RANCAGUA.— En la mañana de ayer, el Intendente de la Provincia, don Francisco Céspedes; el alcalde de la ciudad, don Carlos Gaete, y el Comandante del Grupo Ingenieros Membrillar, teniente coronel don Roberto Labra, fueron recibidos por S. E. el Presidente de la República en visita especial desde Rancagua, para invitarle a la Parada Militar del dos de octubre, accediendo el Primer Mandatario a visitar esta ciudad ese día, en compañía de su señora esposa, doña Graciela Letelier de Ibáñez y los Ministros del Interior, de Defensa y de Educación. Edecanes de turno: el General en Jefe de las Fuerzas Armadas, Director General de Carabineros y otras personalidades.

El Presidente de la República y comitiva llegarán cerca de las 9.30 horas a Rancagua y de inmediato se procederá a la colocación de la Bandera Negra en la torre de la Iglesia la Merced, para luego efectuarse en la Alameda la Parada Militar en que desfilarán las Escuelas de Carabineros, Militar, Aviación, Naval, Grupo Ingenieros Membrillar, boy scout y delegaciones de colegios de la región.

En la mañana de hoy conversamos con el alcalde, señor Carlos Gaete, quien nos manifestó que el Presidente de la República había aceptado gustoso visitar Rancagua.

RANCAGUA. — La actuación de artistas, banda del Grupo Membrillar y fuegos artificiales en las poblaciones se inician esta noche las festividades conmemorativas de la Batalla de Rancagua, de acuerdo con el siguiente programa:

MIERCOLES 26: 18.30 horas, en Población San Luis.
20.30 horas, en Población Granja Estadio.
JUEVES 27: en Población La Cruz 20.30 horas, en Población La Esperanza.
VIERNES 28: 18 horas, en Población San Francisco.
20.30 horas, en Población Lourdes.
SABADO 29: 18 horas, en Población Cantillana.
20.30 horas, en Población Isabel Riquelme.

OTROS ACTOS.— Damos a continuación el programa de otros actos conmemorativos de la Batalla de Rancagua:

LUNES 1.o: 22 horas: Velada artística de gala en el Teatro Rex con la actuación de afamados artistas nacionales y locales.

MARTES 2: 9.45 horas: Izamiento de la Bandera Negra en la torre de la Iglesia de La Merced, con honores rendidos por una Compañía de la Escuela Militar y alocución de Alejandro Flores.

10.30 horas: Gran desfile cívico-militar en la Avenida Bernardo O'Higgins.

13 horas: Almuerzo oficial en el Club Social Rancagua.— (FERNANDO LUCERO A., corresponsal).

Regresó a La Serena el Regimiento "Arica"

LA SERENA.— Regresó de Santiago el Regimiento de Artillería Motorizado N.o 2 "Arica", de guarnición en nuestra ciudad, que al mando del segundo comandante del Regimiento, mayor Simón Figueroa, se lució con sus 163 hombres, en la Parada Militar del Parque Cousiño.

La columna de 22 camiones, en que venía el Regimiento, hizo el viaje en dos etapas pernoctando en Los Vilos.

Fué recibido en el patio de honor del Regimiento, a los acordes marciales de la banda del Arica, y en el momento oportuno el mayor Figueroa dió cuenta al comandante del Regimiento, teniente coronel, don Germán Valdivia Muro de: "Cumplida la misión, sin novedad, mi comandante".

Posteriormente el comandante Valdivia, recibió a la prensa para exteriorizar públicamente su satisfacción por la magnífica labor cumplida por su unidad en Santiago.

Teniente coronel, don Germán Valdivia M., comandante del Regimiento de Artillería "Arica", e Intendente subrogante de Coquimbo.

A pesar, dijo el comandante Valdivia que los hombres hicieron una larga jornada de 500 kilómetros, con todas las molestias y dureza que significa viajar en vehículos de guerra, la presentación del Arica en Santiago, fué impecable y mereció aplausos y felicitaciones del Presidente de la República, de los Ministros de Estado y autoridades.

Esto me llena de satisfacción y orgullo. Para lograr ésto cumplimos una etapa de preparación muy dura. Los instructores trabajaron el máximo hasta dar al Regimiento el sello de disciplina y la bizarría que caracteriza al soldado chileno. Ello, es muy halagador y me siento orgulloso del Regimiento bajo mi mando".

En Santiago, agregó el comandante, fuimos muy bien atendidos por nuestros colegas de armas de la Dirección de Arsenales del Ejército, lo cual compromete mi reconocimiento. Durante los cortos días de campaña en la capital, el contingente, además de su participación en la Parada Militar, tuvo ocasión de conocer el Club Hípico, Estadio Nacional, Cerro Santa Lucía, Biblioteca Nacional, la Fábrica de Material de Guerra del Ejército, diversas unidades, lo que puso una nota simpática en los soldados, muchos de los cuales iban por primera vez a la capital.

AGRADECIMIENTOS DEL COMANDANTE VALDIVIA.— Expreso, por intermedio de LA NACION, nos dijo el comandante Valdivia, mis agradecimientos a mis superiores y colegas de armas por las atenciones que dispensaron a mi unidad. Me habría agrado comandarla personalmente en la gran Parada Militar, pero por instrucciones superiores debí quedarme en La Serena, en cumplimiento de mis deberes militares para la presentación militar, que a pesar de faltar el grueso del Regimiento, fué también muy buena ya que se contó con la cooperación espontánea y patriótica de los reservistas, que en un número muy crecido, y sólo con unos pocos días de citación concurrieron a reconocer cuartel para desfilar airosos y disciplinados ante las autoridades, como en los mejores días de su vida de cuartel.

Ello habla muy en alto del espíritu militar de la reserva, nos dice finalmente el comandante Valdivia, que desde la muerte del Intendente Bellas ha estado sirviendo, además interinamente el cargo de Intendente de la provincia. — (LUIS MUÑOZ LEIVA, corresponsal).

MALON DE LEONES HUBO EN TALAGANTE

TALAGANTE.— Como un complemento al programa de Fiestas Patrias, el Club de Leones de Talagante, no habiendo obtenido permiso para efectuar un baile social de carácter público, realizó un malón en el hogar familiar del jefe de zona del leonismo distrital, señor Leopoldo Arinoviche, en cuya casa se dio cita lo más selecto de los habitantes de Talagante y comunas vecinas, fraternizando con los leones y sus familias, en una labor social en bien de las obras que realize este club para la comuna.

El resultado económico de este malón fue halagador, poniendo de manifiesto que los integrantes de esta institución trabajan por sobre los inconvenientes que encuentran a su paso.— (HECTOR PUMARINO SOTO, corresponsal).

Las alumnas recluídas en el Buen Pastor de Cauquenes, aparecen en el grabado, junto con la Directora del establecimiento Sor María de San José y el personal a su cargo

Ayuda económica para Convento de "El Buen Pastor" en Cauquenes

CAUQUENES.— El Buen Pastor de esta localidad realiza una obra de gran envergadura. El Convento funciona en un edificio dotado de cómodas instalaciones, donde se alberga a 90 recluídas, cuya edad fluctúa entre los 5 y los 25 años.

La Directora del establecimiento educacional-carcelario, Sor María de San José, está a cargo de este Hogar, donde se trata de readaptar a las recluídas, usando los medios económicos y docentes disponibles.

La reconstrucción del local le ha significado a la Dirección gastos que ascienden a varios millones de pesos.

NECESIDADES DEL CONVENTO. — A pesar del grado de adelanto que es dable observar, en el edificio que tiene el Buen Pastor, se necesita con suma urgencia la cooperación económica de los habitantes de Cauquenes, para proseguir con su patriótica y útil labor. Existe escasez de vestimentas para las recluídas.

También, según lo expresado por Sor María, es indispensable construir un horno, con el objeto de fabricar diariamente el Pan que se consume en el Convento, ya que por este capítulo, deben pagar una gran cantidad de dinero mensualmente, lo que resta un subido porcentaje de dinero a los fondos que posee actualmente este establecimiento carcelario.— (MUÑOZ LEON, corresponsal).

CONSTRUIRAN HOTEL TURISMO EN RENGO

RENGO.— El Alcalde de la comuna, don Arturo Domínguez Barros, que concurrió a la sesión celebrada por el Consejo Consultivo del Cobre para la provincia de O'Higgins, hizo presente la urgente necesidad de que dicho organismo haga un préstamo a la Municipalidad para la construcción del moderno Hotel de Turismo que se tiene proyectado, el que se construirá al norte de la Plaza de Armas.

El préstamo en referencia alcanzaría a la suma de cincuenta millones de pesos, monto que se calcula habrá de emplearse en la primera parte de los trabajos en cuestión, y que permitirá que éstos no queden paralizados.

Se aprovechó este oportunidad para formular al Honorable Consejo Consultivo del Cobre la petición de otro préstamo más chico, como es el de quince millones de pesos, que se destinarán para la construcción de un moderno matadero, a fin de reemplazar al que actualmente presta sus servicios, por carecer éste de elementos vitales, del espacio que se precisa y de los adelantos que hoy en día se emplean.— (HUGO PEÑA Y LILLO, corresponsal).

MEJORARAN CALLES EN LA CIUDAD DE TALCA

TALCA.— Dentro de algún tiempo, aprobadas ya las propuestas a que llamó la Dirección General de Pavimentación Urbana y que fueron abiertas en la Alcaldía de la Municipalidad de Talca, se iniciarán los trabajos para la construcción de soleras y obras complementarias en diversas calles de la ciudad, preferentemente en el Barrio Norte. En este sector, prácticamente, no existe trazado de aceras y todo es calle, situación sumamente molesta especialmente en la época invernal.

Según el monto de la propuesta, que podrá duplicarse, los fondos consultados alcanzan para construir soleras en diecisiete cuadras, lo que ya es un gran paso a la solución definitiva de este verdadero problema, y es un anticipo de que el actual Municipio atenderá de preferencia las necesidades de los barrios.

CIERRE DE LENOCINIOS.— Hemos sido informados, en forma extraoficial, que dentro de un tiempo más, en cumplimiento a las disposiciones establecidas en el decreto supremo N.o 891, de 4 de octubre de 1955, dictado por el Ministerio de Salud Pública, a través de todo el país serán clausurados los prostíbulos, casas de cita o tolerancia. Esta medida, según dichas informaciones, están encaminadas a evitar por todos los medios posibles, que se continúe en la inhumana explotación de las asiladas en esos recintos.

En lo que se refiere a nuestra ciudad, ya el Servicio Nacional de Salud, a través de sus inspectores, estaría enviando las denuncias correspondientes al Cuerpo de Carabineros para que proceda a la clausura sin contemplaciones de ninguna especie. En Talca, quedarían solamente once cabarets, separados totalmente de todo otro acceso a otra vivienda, cuyos locales estarán destinados exclusivamente para bailar entre las 22 y 4 de la madrugada.— (SOTO FUENTEALBA, corresponsal).

ESCASEZ DE VIVIENDAS AFECTA A LOS ANGELES

LOS ANGELES.— La Corporación de la Vivienda ordenó construir en 1955, ocenta y dos casas en la población "Almirante Latorre", de esta ciudad, las cuales aún no han sido entregadas a los postulantes a habitarlas.

Dada la escasez de viviendas en Los Angeles, varias entidades locales han solicitado que dicha Corporación decida, lo antes posible, la entrega de este grupo habitacional, ya sea a empleados particulares o a otras Cajas de Previsión, a fin de aliviar, siquiera en parte, la grave situación que afecta a la mayoría de los habitantes angelinos.

ENTREGA DE PREMIOS EN IANSA.— Mañana a mediodía, la Industria Azucarera Nacional premiará, con valiosos estímulos, a los agricultores de la región que en este año alcanzaron la mayor cosecha de remolacha azucarera. Entre éstos se encuentran los señores Miguel Paul Esteve y Günther John, que alcanzaron la mayor producción en volumen, y los señores Carlos Müller y Juan Becerra, que lograron el mejor rendimiento.

Al acto asistirán jefes de IANSA, autoridades locales y otras personalidades de la zona.

MOVIMIENTO SISMICO.— A las 6.30 horas de hoy lunes, se registró un fuerte movimiento sísmico en esta ciudad y en toda la zona, sin que se registrasen desgracias personales ni daños materiales. La duración del sismo fue breve, pero de regular intensidad.— (BURGOS, corresponsal).

Concurso Nacional
TRANSA y LA NACION
SEGURIDAD TRANSA
PARA ESTUDIANTES SECUNDARIOS Y PRIMARIOS
¡CONOZCA LA PROVINCIA MAS AUSTRAL DE CHILE!
¡GANESE 4 PASAJES a MAGALLANES!
DE IDA Y VUELTA, CON 10 DIAS DE ESTADA EN EL HOTEL COSMO, Y OTROS IMPORTANTES PREMIOS.
Nombre .....
Colegio .....
Direc. particular .....
Curso .....
BASES: Composición literaria sobre la fundación de Punta Arenas, e importancia de la aviación comercial en el desarrollo de esta provincia.
EXTENSION: Hasta 5 carillas tamaño cuaderno.
SEGURIDAD EN ALAS DE TRANSA
RECEPCION DE TRABAJOS: en TRANSA Chile, Agustinas 1161, oficina 28, o diario LA NACION, Santiago.— Se avisará oportunamente la fecha de clausura de la recepción de trabajos.

Investigan implicancia de miembros de la Opera China en la organización comunista internacional

A pesar del déficit de reciente jira, dicho conjunto proyecta regresar a Chile

La participación que en la organización comunista internacional corresponde a los integrantes de la Opera China, de reciente paso por nuestra capital, está estudiando activamente al Servicio de Investigaciones, en virtud de informes confidenciales que sindican a dichas personas como enlaces entre los jerarcas rojos de China y de Rusia y las instituciones comunistas de América Latina.

Especialmente sospechosa se ha tornado para la policía el sugestivo hecho de que a pesar de que ese conjunto artístico sufrió fuertes pérdidas económicas en sus actuaciones en Chile, está nuevamente realizando gestiones para volver al país. Asimismo, cabe recordar que durante su permanencia en Santiago estuvieron en constante enlace con los representantes del comunismo criollo, quienes, saliendo del clandestinaje político en que habitualmente actúan, se reunieron en casa con los representantes de la Opera China, señores Chu Tu Nang, Chao Feng y otros. Las críticas que sobre el espectáculo vertieron algunos cronistas, fueron, además, profusamente divulgadas y destacadas por los diarios y publicaciones comunistas, las cuales, más que la misma calidad artística de la Opera, señalaban con fruición el hecho de que eran sus componentes miembros de la República Democrática de la China Comunista.

Por rara coincidencia, cada vez que este conjunto de arte visita un país, el comunismo toma cuerpo y revela haberse reorganizado en forma técnica, como ha ocurrido en nuestro país desde la citada visita.

ACTIVIDADES DE LA OPERA EN CHILE. — La Opera China, como es de recordar, llegó a nuestra capital el 16 de agosto último, en virtud de un contrato firmado entre la Empresa Salvati y la Sociedad Espectáculos Lombroso, con residencia en el Boulevards de Batignolles N.o 48, de París. Esta última empresa representó en esta oportunidad a la Asociación del Pueblo de la República Democrática de China.

Debido a dificultades de orden político, y por considerarse que la Opera de Pekín era propaganda velada del Partido Comunista, estuvo a punto de fracasar la citada negociación, pero el presidente del Instituto Chileno-Chino de Cultura, senador Salvador Allende Gossen intervino empeñosamente hasta conseguir la entrada de este conjunto al país.

COMUNISTAS CHILENOS CON LA OPERA. — La Opera China tuvo intensa actividad durante los días en que estuvo en Chile, y el 22 de agosto, ofreció una comida en el Roof Garden del Hotel Carrera, recinto que adornaron con la bandera de la República de China y con el pabellón chileno. Quisieron colocar la bandera comunista con la hoz y el martillo, pero el personal del hotel lo impidió en forma enérgica.

Asistieron a este acto numerosos chilenos, los cuales, sólo tuvieron palabras de admiración para el arte del conjunto visitante y la China roja. Se anotó la presencia de: Roberto Parada Ritchie, María Maluenda Campos, Delia del Carril Iraeta, Pedro de la Barra García, Pablo Neruda, Alejandro Lipschutz, Juan Vargas Puebla, Fernando Ortiz, Armando Carvajal, Antonio Quintana Contreras, Blanca Hauser Venegas, Olga Poblete Poblete, María Montes, Amalia Chaigneau, Alfredo Amestica, Ernesto Utoff, Baudilio Casanova, Raquel Waitzman, José Miguel Varas Morel, Fernando Silva Yoacham, Ramón Miranda Escudero, José Venturelli Eade, Delia Barahona Lagos, Nibaldo Martínez, Carlos George Nascimento, Marco Bohtá, Mireya Lafuente, María Canepa, Juvencio Valle, Gustavo Mujica Cervantes, Manuel Gallardo Paz y otros.

El 23, el director artístico de la Opera, Chao Feng dio una conferencia en el Teatro Experimental, al que asistió un alto número de comunistas. La presentación la hizo Pedro de la Barra García.

En la tarde del mismo día, el mismo señor Chao Feng dio una conferencia en el Teatro Antonio Varas haciendo la presentación el actor chileno Pedro Orthous Valdivia.

FUNCION PARA EL PARTIDO COMUNISTA. — Según los informes obtenidos, el senador socialista Salvador Allende, conocido por los comunistas como "el mejor amigo" y "el gran aliado" exigió a la Empresa Salvatti para que se ofreciera una función en el Teatro Caupolicán, petición que denegó el representante de la citada empresa, en atención a que ningún artista o conjunto traído por ella al país había hecho funciones paralelas. En vista de esta negativa, se llegó a un acuerdo para que un número subido de entradas, de cargo de la Opera China, se distribuyeran entre ciertas personas. Salvador Allende se hizo cargo de la distribución y casi todas fueron a parar a manos del Partido Comunista.

Esa noche asistieron, entre otras personas, a la citada función, los siguientes: Mario Gálvez Barrenechea, Iris Figueroa Gómez, León Chamudez Reitich, Ernesto Araneda Briones, Luis Muñoz Orellana, Juan Vargas Puebla, Víctor Galleguillos, Domingo Sierra, Juan Lamatta González, Julio Alegría Alfaro, Santiago Alegría Alfaro, Sara Gregoria de Las Heras Zúñiga, María Maluenda Campos, Roberto Parada Ritchie, José Emilio Mora Mora, Santiago Aguirre del Canto, Juana Varela Espinoza, Domingo Alvarez Narbon, Darío Cohen Vergara, Américo Zorrilla Rojas, Alejandro Pérez Arancibia, Pedro Orthous Valdivia, Martín Bunster Moreno, Ernesto Utshoff Biefand, Elena Mistral Martínez, Blanca Hauser Venegas, Flor Godoy, Sergio Insunza Barrios, Aida Figueroa Yávar, Santiago Enrique Becerra Nieto, José Frade Mendiburú, Gerardo de Calixto, Guillermo González Huerta, Crisólogo Galica Muñoz, José Venturelli Eade, Delia Barahona Lagos, Héctor Albornoz Véliz, Víctor Guerrero Rodríguez, Elisa Keller Keller, Elías Lafferte Gaviño, Luis Valenzuela Valenzuela y otros.

PERDIDA ECONOMICA. — Las utilidades por venta de entradas durante una semana de actuación, correspondientes al 72 por ciento de los ingresos brutos, totalizaron alrededor de nueve millones de pesos. De esta suma los integrantes de la Opera China debieron pagar el viaje, los gastos de estada, impuestos, visas, y manifestaciones ofrecidas a innumerables personas. Los gastos diarios de los 89 orientales ascendieron a 700 mil pesos.

Ahora, esta suma, multiplicada por doce días, arroja un total de 8 millones 400 mil pesos. La visa de venida costó 160 mil pesos y la de salida, doscientos cuarenta mil, lo que totaliza otros 400 mil pesos.

En sólo dos cocteles, la Opera China gastó 461 mil pesos, teniendo, en consecuencia, un gasto total en su permanencia en Chile, de once millones cuatrocientos veintiún mil pesos.

Como puede observarse, la Opera de Pekín sufrió una fuerte pérdida económica, y por lógica, mal podrían sus representantes tratar, nuevamente, de regresar a Santiago. Sin embargo, los informes llegados recientemente al país hablan de lo contrario.

Cabe, asimismo, hacer presente que son justamente reconocidos elementos comunistas los que están iniciando las gestiones ante las autoridades nacionales para traer otra vez a Chile a este discutido conjunto.

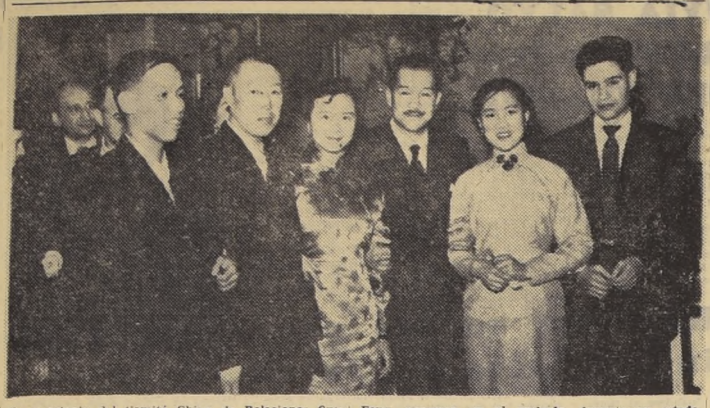

El presidente del Comité Chino de Relaciones Culturales con el Exterior, señor Chu Tu Nan, y el Director Artístico de la Opera China, señor Chao Feng, aparecen en el grabado, durante su estada en Santiago, junto a los principales artistas del conjunto.

Identidad del pasajero carbonizado en el Hotel Monarch investigan en Valparaíso

Tres detectives de la Brigada de Homicidios se encuentran realizando en Valparaíso importantes diligencias que permitirán, a breve plazo, establecer la identidad de la persona que murió carbonizada en el Hotel Monarch, de calle San Diego 176. El siniestro que destruyó totalmente el tercer piso del establecimiento mencionado, ocasionó la muerte de un pasajero desconocido que se encontraba durmiendo en una de las piezas.

El resultado de la autopsia determinó que la víctima había perecido por asfixia y que no había sido asesinada, como se comentó primeramente. Las declaraciones de testigos que afirmaron haber visto en una de las ventanas interiores del hotel a un hombre que agitaba una toalla y que pedía auxilio, confirmaron las presunciones de los médicos legistas. No obstante, a la policía le pareció sospechoso que la regenta del hotel no llevara un registro de los pasajeros que ingresaban a él y que no se diera aviso a tiempo a los bomberos y carabineros que en el local había un hombre durmiendo. Las camareras argumentaron que ellas desconocían la existencia de tal huésped, pero la Brigada de Homicidios creyó que una de ellas debió internar el pasajero en el hotel.

Después de hacer las primeras averiguaciones en el sector del barrio San Diego, en bares y fuentes de soda, la policía recibió informes de que un suplementero que acostumbraba a ir diariamente a comer a un restaurante había dejado de asistir y que había desaparecido misteriosamente de su hogar.

Pero luego las investigaciones se trasladaron al vecino puerto, de donde se recibió una denuncia que establecía que un obrero, de oficio no conocido, había viajado a la capital a realizar algunas diligencias. Antes de partir avisó a sus familiares que se hospedaría en un hotel de la calle San Diego, donde acostumbraba a pernoctar en cada uno de sus frecuentes viajes.

Se espera que en el día de hoy la unidad que dirige René Vergara entregue un informe sobre la identidad del pasajero desconocido. A pesar de que la muerte por asfixia está comprobada, se cree que el caso puede sufrir un sensacional vuelco con los antecedentes reunidos por los funcionarios que realizan las investigaciones.

Cuando se preparaba para fugarse al Sur fue aprehendido homicida de Población Colo Colo

LA B. H. LO ENCONTRO OCULTO EN UNA CASA DE BERNAL DEL MERCADO

Oculto en el interior de una pequeña casa de la Población de Empleados y Obreros de la Compañía de Gas, en la calle Bernal del Mercado, fue aprehendido ayer cuando se aprestaba para buscar un refugio más seguro en el sur del país, el homicida Enrique Toro Guzmán, quien dio alevosa muerte antenoche en la Población Colo-Colo, a su cuñado, el comerciante don Juan Maturana Maturana, de 24 años de edad.

Un estado de suma nerviosidad embargaba al prófugo cuando los detectives Mario Baltra, Rolando Caicedo, Sergio Chicago y Oscar Valenzuela, llegaron hasta su refugio y le ordenaron entregarse. Sólo atinó a tomar una pequeña maleta donde guardaba su ropa de viaje y con la cabeza gacha partió rumbo al Cuartel de Investigaciones.

Confesó el victimario de Juan Maturana que antenoche llegó en estado de ebriedad a la casa de su hermana Uberlinda Toro Guzmán, en la Población Colo Colo. Allí se percató de que ésta, que en su estado de soltera tuvo todas las comodidades imaginables, aquí carecía de los más elementales medios de vida.

La interrogó y obtuvo la respuesta de que a su marido no le alcanzaba para más. Exasperado Toro se dirigió donde Maturana y lo increpó duramente.

—¿Para qué te casaste si no tienes ni como mantener una mujer? —fue lo primero que le dijo.

Su interlocutor no respondió aprovechando Toro este silencio para enrostrarle que su hermana tuvo antes hasta joyas de valor y que ahora carecía hasta de cubiertos para comer.

Como Maturana saliera de su mutismo y amenazara con pegarle, Toro se dirigió a la cocina y trajo un afilado cuchillo, con el que desafió a su contrincante. Este no desmayó y avanzó resueltamente empuñando sus dos manos, pero un agudo tajo lanzado por el ebrio, lo derribó por el suelo para siempre.

Uberlinda Toro pidió clemencia para su hermano, pero éste ya se encontraba muerto.

Cometido el crimen, el hechor se dio a la fuga, dejando abandonada el arma que le sirvió para convertirse en un asesino. Luego, preparó su viaje para el sur, pero no contó con la sagacidad de la policía, la cual, en menos de 24 horas, dejó resuelto el citado crimen.

Cadáver de un enfermo mental fue encontrado en una apartada playa

En la playa Pelleuco, de Puerto Montt, dos muchachos de corta edad encontraron el cadáver de Farid Flores Danilla, de 46 años de edad, domiciliado en calle Angelmó 1780, de esa ciudad. Sus familiares declararon a la policía que el occiso se encontraba con las facultades mentales perturbadas y que había desaparecido de su hogar la semana anterior, por lo que se supone que se lanzó al mar con el fin de quitarse la vida.

EN SUBTERRANEO DE EDIFICIO APARECIO CADAVER DE OBRERO

En el subterráneo de un edificio en construcción en Viña del Mar, fue encontrado el cadáver del obrero enfierrador Pedro Geldes Tapia, que trabajaba en la misma obra. La policía presume que el trabajador mencionado se precipitó desde el cuarto piso del edificio en un momento de descuido en sus faenas.

El lugar del hecho, situado en calle Marina esquina de Nieto, fue sometido a un prolijo rastreo por parte de los detectives porteños, para establecer la posibilidad de un homicidio. Sin embargo, la creencia general es que se trata de un accidente del trabajo.

INFORMACIONES GENERALES

PERSONEROS DE MC-CANN-ERICKSON PUBLICIDAD. — Procedentes de Buenos Aires, llegaron en "El Interamericano" de Panagra, los señores Thomas D. Aitken, Jr. y Luis Palú, vicepresidente y director de Arte, respectivamente, de McCann-Erickson Publicidad. Los señores Aitken y Palú han venido con motivo de la inauguración de las oficinas de McCann-Erickson, en Valparaíso. Fueron recibidos en Los Cerrillos por el señor Juan Lehuedé, gerente de la empresa en Chile.

En la Exposición de Animales se presentarán numerosas atracciones

Numerosas atracciones consulta el programa de este año de la Exposición de Animales, que se inaugura el sábado 6 de octubre próximo, en la Quinta Normal, organizado por la Sociedad Nacional de Agricultura. Paralelamente con las tradicionales exposiciones de ganado e industrial, se realizará una interesante Exposición Avícola, que han organizado la Asociación Chilena de Avicultores y el Consorcio Nacional de Productores de Aves, que exhibirán los mejores ejemplares avícolas y la moderna metodología que se emplea actualmente. Presentarán al público, en otras palabras, qué es la avicultura en nuestro país, y cuáles son los métodos que se utilizan en estos días.

PROGRAMA. — El programa incluye, además, otras atracciones destacadas, tales como el Rodeo a la Chilena que, como otros años, estará dirigido por el conocido agricultor y jinete, señor Edmundo Moller. El rodeo se realizará entre los días 13, 14 y 15 del mes próximo. Por otra parte, Germán Becker, escenificará "Un día con la pareja rural", en el escenario monumental de la Exposición Industrial. Habrá concurso de tiradura de gallos, concurso de volantines, festivales folklóricos y muchas otras que comprenderán un espectáculo de animados relieves.

CRIADORES DE CONEJOS. — Su segunda presentación efectuará este año la Asociación Nacional de Cunicultores de Chile, en la 86a. Exposición Agrícola Ganadera de Quinta Normal. A fin de hacer la selección que se merecen, la Asociación Nacional de Cunicultores, ha designado jurados a los señores Alfredo Donoso A., y Osvaldo Venegas, quienes se encargarán de dar los siguiente premios:

Un premio CHAMPION (al animal de mayor peso) carne.

Un premio CHAMPION (al animal de mejor piel) peletería.

Un premio CHAMPION (al animal de pelo más largo) tejidos.

Además se otorgarán primeros segundos y terceros premios, en las razas: Gigantes de Flandes blancos y grises, Rusos, chinchillas, Rexs, negros, blancos, azul y otras.

Las inscripciones para participar en esta exposición las recibe el señor Oscar Wilke M. (secretario), en calle Coronel Alvarado 2785, comuna de Conchalí fijando como plazo de participación hasta el 2 de octubre próximo.

Se autorizó enviar 600 mil litros de bencina a Bolivia

La Comisión de Cambios Internacionales acordó autorizar a la firma Esso Standard Oil para enviar a Bolivia, en calidad de préstamo, 600 mil litros de bencina, de una partida existente en Antofagasta.

Además, la Comisión aprobó una petición de la Compañía Internacional de Radio, según la cual se oficiará al Ministerio de Hacienda para que emita bonos dólares, a tipo de cambio preferencial, de acuerdo con lo establecido en el artículo 21 de la Ley 12.084. Entiéndase por tipo de cambio preferencial el que existía cuando se firmó el Convenio respectivo.

DOS UNIVERSITARIOS BECADOS A EE. UU.

Julio Chaná Cariola, Decano de la Facultad de Ciencias Económicas de la Universidad Católica, ha anunciado la partida a Estados Unidos de dos becarios chilenos que estudiarán economía en la Universidad de Chicago. Ellos son el señor Carlos Massad, egresado de la Universidad de Chile, y el señor Sergio de Castro, egresado de la Universidad Católica. Ambos permanecerán en la Universidad de Chicago por lo menos durante un año. Las becas de que gozan les han sido otorgadas por un convenio firmado entre la Universidad Católica y la Universidad de Chicago, y con la cooperación del Instituto de Asuntos Interamericanos.

FONDOS PARA OBRAS EN ANTOFAGASTA

Por decreto del Ministerio de Obras Públicas se puso a disposición de la Dirección de Obras Sanitarias la suma de 53.405.107 de pesos para la prosecución de las obras de construcción de la educación de agua potable de Antofagasta.

También se puso a disposición de la Dirección de Arquitectura la cantidad de 40.000.000 de pesos para la construcción de la Escuela de Minas de la misma ciudad.

Funerales de educadora del Instituto de Comercio

A las 9 horas de ayer falleció en esta capital la distinguida educadora, señora Victoria Parra Moreno, profesora del Instituto Superior de Comercio. Sus funerales se efectuarán hoy, a las 11 horas, en el Cementerio General.

MINISTRO EN VISITA INSTRUIRA PROCESO POR DESACATO A JUEZ

La Corte de Apelaciones nombró Ministro en Visita al señor Julio Aparicio Pena, para que instruya proceso contra el señor Elías Errázuriz Larraín, por desacato cometido en la persona del magistrado don Arnaldo Astroza, Juez del Segundo Juzgado del Crimen de la capital.

El señor Errázuriz habría vertido en informaciones de prensa ciertos conceptos estimados injuriosos por el Juez Astroza.

PRESTAMOS HIPOTECARIOS POR 125 MILLONES ACORDO CAJA DE EE. PP.

El Consejo de la Caja de Empleados Particulares, en sesión acordó llamar a inscripciones a los imponentes de la ciudad de Temuco que reúnan los requisitos reglamentarios para optar a las viviendas que componen la Población "Teodoro Schmidt", construida en esa localidad.

PRESTAMOS. — El Consejo acordó también préstamos hipotecarios por 125 millones de pesos, distribuidos entre los siguientes imponentes: Ayala Ernesto, Alcalde Carlos, Arancibia Gastón, Barraza Luis, Bert Humberto, Bravo Elba, Buscaglia Enrique, Bravo Ana, Bat Juan Berríos Carlos, Cuneo Amadeo, Candela Francisco, Carvajal Leonor, Canales Dagoberto, Cerda Liberato, Constabel Armin, Díaz María, Fernández Olga, Ferrer Lorenzo, Gutiérrez Gonzalo, Gómez Alejandrina, Godfrey Jorge, Holz Elsa, Aannan Irene, Herrera José, Hertz Guillermo, Ibaceta Pedro, Jorquera Gioconda, Martínez Osvaldo, Monasterio Enrique, Magneu Fernando, Márquez Carmen, Martelli Ena, Mella Marcos, Morage Orlando, Muñoz Héctor, Mayorga René, Muñoz Rolando, Navarro Jorge, Leteller Hernán, Latus Moisés, Lewin Arturo, Oliva Jorge, Pino Ellena, Platoni José, Pinto Raúl, Pollastri Alberto, Pérez José, Pizarro Abelardo, Padilla Víctor, Padilla Francisco, Quintana Francisco, Retarino Angel, Ramírez César, Rocha Jorge, Reyes Evaristo, Rojas Raúl, Santander Sergio, Servat Gabriela, Soler Rafael, Soto Ema, Sepúlveda Humberto, Severín Pedro, Schelayen Rodolfo, Soto Pedro, Sorhens Walter, Schmidt Fernando, Tapia Guillermo, Villalón Victoria, Vargas Francisco, Vergara Osvaldo y Vargas José.

PENSIONES. — Se concedieron pensiones de jubilación a las siguientes personas: Arancibia Odile, Alegría Jorge, Alarcón Carlos, Bueno René, Castro Humberto, Cox Elvira, Swartz Miguel, Contreras Estenio, Espinoza Manuel, Gabarda Enrique, Gilmore Luis, González Blanca, Hennig Carlos, Herrera Luis, Ibáñez Luis, López Tomás, Le-Gerb Oscar, Lorca Jorge, Mena Pablo, Neuber Gustavo, Núñez Julio, Páez Alberto, Pino Anivel, Paredes Dionisio, Pinto Belarmino, Romero Juan, Reyes Alejandro, Reyes Carlos, Rodrigo Angel, Schwerzwart Jorge, Suazo Manuel, Silva Manuel, Stardo Luis, Torres Leopoldo, Vergara Aurelia, Valenzuela María, Vergara Elena, Vargas Rosa, Valencia David, y Waldén Jorge.

Finalmente el Consejo adoptó resoluciones que afectan a las siguientes personas y entidades: Cooperativa EE. PP. Concepción, City Hotel Concepción, Poblaciones, Ignacio Serrano, Las Palmas, Lorenzo Arenas, Rodríguez Wenceslao y Salazar Manuel.

TRABAJOS PRESENTADOS EN EL TORNEO LITERARIO "JUAN YARUR"

El Concurso de Cuentos y Poemas Jorge Yarur, organizado por la Asociación del Libro Americano, en Coordinación con las Bibliotecas Móviles de Extensión Cultural, ha cerrado su fecha de recepción de trabajos y el otorgamiento de los premios, está en manos del jurado. Este concurso tiene como Primer Premio la suma de 50 mil pesos en la Sección Cuento, y 40 mil pesos en poesía, más las menciones honrosas que correspondan.

Las obras recibidas son las siguientes: "El Retrato", de Poe; "Estampas Criollas" (De mi tierra y mi pueblo), de Ayram Seyer; "La Broma", de Sando; "Pituga el que vendió su alma al Diablo", de Luis Benigno; "La mano", de Román; "La cachaza y la gloria", de Román; "El calafate", de Albatros; "A la ventura", de Alex; "El ramo de claveles", de Alex; "Cuando las sombras hablan", de Siete; "El escéptico", de Colchagüino; "La huída", de Zloti; "El pésame", de Lobo Estepario; "Males sin remedio", y "A la orilla del fogón", de Juan Mayo; "La Pareja", "El rapto de la reina", y "Corazón de montañés", de Montañés; "Laura" o "Las almas son distintas".

En la Sección Poemas fueron recibidas las siguientes obras: "Sonetos", "Elegía interior" y "Siempre la nada", de Víctor Manuel; "Místicas", de Toda de Navarra; "Embrujo de Bahía Azul", de Luis Benigno; "Invocación", de Fidelio; "Trilogía de las estaciones", de Ayram Seyer; "Canto Oculto", de Poema y Creación; "Aria para tu nombre", de Violín; "Interpretación de la lluvia", de Platero; "El campanero agreste", de Ceniza Terrestre; "La nueva libertad", de Un Viejo León; "El Silencio de los Mártires", de Lotimo; "Buscaba en tu camino" y "Otros poemas", de Fernando Real; "Indoamérica y otros poemas", de Cóndor de los Andes; "Poemas en Prosa, Arte Menor", de Lunes; "Cantos Indios", de Celedín; "Cinco cantos", del Loco Estero; "Poemas Australes", de Calbuco; "Plegaria de Otoño", de Jack O'Lantern; "La tonada", de Chilenazo; "Itinerario de tus besos y otros", de Colchagüina.

REGRESO AL PAIS EL GENERAL M. GUEVARA

Por vía aérea regresó ayer a esta capital el General de Brigada Aérea Mario Guevara, quien asistió a la exhibición aérea anual que organiza la Asociación de Productores Aéreos de Inglaterra.

El General Guevara aprovechó la oportunidad para visitar también otros centros de aviación de Europa.

Escritores americanos donarán libros mañana al Inst. Comercial N.o 3

Miembros de la Unión de Escritores Americanos visitarán mañana el Instituto Comercial N.o 3, con el objeto de hacer entrega a la biblioteca del plantel de una colección de libros donados por escritores y poetas de sus registros. El acto se efectuará a las 12.30 horas, con asistencia del profesorado y alumnos del establecimiento.

BANCO DEL ESTADO DE CHILE

DEPARTAMENTO HIPOTECARIO Y DE INVERSIONES

Sorteo de Bonos del 6-¾ o/o y 10-6 o/o

Emisión: ABRIL-OCTUBRE

OCTUBRE DE 1956

BONOS DEL 10-6%

4 bonos de $ 100.000.—,	N.os 221, 235, 294 y 319	$ 400.000.—
5 bonos de 50.000.—,	N.os 343, 385, 401, 505 y 538	250.000.—
4 bonos de 20.000.—,	N.os 447, 547, 599 y 646	80.000.—
4 bonos de 40.000.—,	N.os 284, 316, 342 y 370	40.000.—
Total		$ 770.000.—

BONOS DEL 6-¾%

$ 50.000.—

9556 12372 14516 17186 21243

$ 20.000.—

1181 1976 2521 3360 4784 7363 9742 14416

$ 10.000.—

12164 13761 14969 16721 45363 54498 67080 77285 88434 97828
12388 13970 15348 34101 45377 54690 67087 77676 88625 98798
12572 14355 15558 38359 53892 61428 76342 78081 94186 104378
12834 14362 15801 40870 54099 61626 76803 78480 94986 108905
13101 14754 16091 41598 54298 61721 77079 78735 97166 112592
13578 14959

$ 5.000.—

26571 27653 28965 30710 46546 71427 80366 96235 105659 116581
26572 27821 29296 30902 50333 71496 80370 96635 105676 118257
26892 27890 29304 31122 58131 71665 87479 96958 105867 118971
27057 28493 29848 31123 61042 72249 87653 97418 109696 125329
27059 28508 30310 42486 65268 72648 87808 97828 113526 127917
27448 28961 30466 44109 71256 80268 95775 105416 115615 .....

$ 1.000.—

113805 124326 167461 176225 212401 254117 316552 340022 351862 368709
113984 125188 168895 181718 212403 254159 317552 340071 353687 368946
114050 125989 169340 182818 217729 254191 318300 342682 354606 369155
114304 126753 169343 182862 225771 254391 319973 343034 354625 369181
115987 126772 172612 186821 226042 275198 322324 346055 354646 373652
116392 127289 172707 195762 237006 275603 333966 346943 355743 374019
116594 127290 172933 203566 237354 294309 334408 347328 357855 374170
117589 130725 172951 203567 252518 294525 338098 347536 357906 374321
119200 131877 175637 211473 254002 294526 338194 351594 361741 .....
119581 141069 176153 211994 254074 295155 339719 351848 366682 .....

$ 500.—

12306 12859 21259 26726 36652 54923 62642 66334 68199 .....
12307 18790 24622 30209 41113 59919 65836 66612 69700 .....

RESUMEN

Bonos del 10-6%	$ 770.000.—
Bonos del 6-¾%	1.332.000.—
Total sorteado	$ 2.102.000.—

SON: DOS MILLONES CIENTO DOS MIL PESOS.

Santiago, 24 de septiembre de 1956.

El Gerente

SE CORRE EL DOMINGO EL CLASICO "NACIONAL RICARDO LYON", ANTESALA DE "EL ENSAYO"

12 potrillos y 2 potrancas saldrán a disputarlo, todos en gran estado de entrenamiento.— Guitarrero, Tarrerito, Taitao y Morocco, enemigos más serios de Bristol.

Con el nombre de "Nacional" fue instituido en 1927, año en que ganó sorpresivamente Oldemburgo, y desde entonces acá ha venido formándosele una tradición que tienen pocas carreras en nuestro calendario hípico. La verdad es que presentará siempre un interés especial, pues es algo así como un resumen de todo lo que han hecho anteriormente, en nueve meses de rigurosa selección, los elementos de tres años que disputarán posteriormente "El Ensayo" y "El Derby".

Estamos hablando del "Nacional Ricardo Lyon", que por trigésimosegunda vez se correrá el próximo domingo en el Club Hípico, donde actuarán 14 representantes de la nueva generación, 12 potrillos y 2 potrancas, todos los cuales, con excepción de Guitarrero, tratarán de ganar por primera vez en 2.000 metros, distancia ya consagratoria. La afición íntegra concurrirá a presenciar el gran encuentro, verdadera antesala del "gran premio" de nuestro turf.

13 BOTTICCELLI, 56; (A. Poblete).— Con bastante prestigio, vale decir, considerándosele muy bueno, participó en el premio "Arturo Calvo". Había corrido sólo una vez imponiéndose con facilidad. Pero su actuación fue desalentadora, pues sólo pudo clasificarse séptimo, lejos del ganador. Sin embargo, se estima que ahora mejorará esa actuación, pues ayer trabajó en gran forma: 1.800 a voluntad en la pista de arena en 2,1 clavados, montado por José Escobar y sin ser mayormente exigido.

6 TOPACIO, 56; (O. Olivares).— En corral con Botticelli y potrillo que no es malo tampoco. Fue sexto de Bristol en la "Polla", y quinto en el "Alberto Vial". Olivares prefirió correrlo antes que Boticelli.

14 BRISTOL, 56; (E. Araya).— Heredero este año de las glorias de Provita y Eugenia, va a ser inmenso favorito. Se ha visto en numerosas oportunidades muy superior a sus enemigos y si no ocurre algo imprevisto, no debe perder los valiosos premios asignados al vencedor.

1 HIROSHIMA, 53; (H. Obregón).— La mejor potranca de tres años será una poderosa ayuda para su compañero de stud Bristol, pues es corredora a las derechas. Actuó por última vez en la "Polla" de su sexo, donde aventajó por tres cuerpos a Aysha. Es la primera vez que enfrenta a los machos.

4 COLOCOLITO, 56; (P. Ulloa).— En alas de un loco optimismo, su stud ratificó su anotación en esta prueba, en la que no tiene nada que hacer. Después de algunas figuraciones, vino a obtener su primera victoria en el Chile, en la reunión del 19, por una cabeza sobre el ínfimo Frívolo.

10 GUITARRERO, 56; (E. Saavedra).— La revelación del último tiempo y de los enemigos más serios de Bristol. Si corre tan bien en el césped como en la arena del Chile, puede resultar un hueso duro para el "crack".

3 INFORMAL, 56; (J. Escobar).— No fue malo su segundo de Morocco, a uno y un cuarto de cuerpo. Lo hace mejor, indudablemente, en cancha normal, pues en barro había estado fracasando, trabaja bien y va para arriba, pero de ahí a vencer a Bristol **hay un mundo de distancia.**

12 MOROCCO, 56; (R. Madariaga).— Ganó el miércoles fácilmente en 1.600, y poco antes había llegado cuarto de Bristol en la "Polla", en pista pesada, en que no se desempeña muy bien. Es bueno de veras el hijo de Espace Vital y tendrá muchos partidarios entre aquellos que no juegan los favoritos, pero sí rivales con opción.

2 SAN JORGE, 56; (C. Pezoa).— No se presenta desde el "Alberto Vial", donde llegó octavo. En los comienzos de su campaña pareció "grande", pero su prestigio se ha desmoronado totalmente.

7 SAPOR, 56; (R. Montoya).— Otro cuya anotación se explica solamente por el legítimo entusiasmo de un stud que desea ver sus colores en una prueba de gran categoría. Llegó último en la carrera ganada por Morocco.

11 TAITAO, 56; (C. Ojeda).— Nada sobresaliente indica su campaña, pero se trata de un animal que va para arriba. Va ser muy útil en el futuro, y podemos considerarlo sin exageración como una de las sorpresas más indicadas. En su anterior, lo molestó mucho Informal, debido a lo cual, sólo pudo llegar tercero de éste y Morocco.

8 TARRERITO, 56; (L. Espinoza).— Sobresaliente su estado y apronte del lunes. Sólo llegó quinto en la "Polla", pero los expertos de la cancha consideran que se agrandará en cancha normal. A dos días de la gran carrera, lo estimamos como la segunda o tercera opción indiscutible de ella.

9 TENSO, 56; (O. Muñoz). — Sólo en calidad de "corista" también. Su trabajo del lunes fue bastante bueno y en su última cayó vencido por una cabeza por Fructidor, pero sus posibilidades son escasísimas.

5 AYSHA, 53; (A. Salazar).— Está también en gran condición. El miércoles realizó su último apronte, pasando 1.400 en la arena en 1.30, con Salazar, pero, al igual que Tenso, aspira a un triunfo ilusorio, sin que pueda decirse que hará el ridículo frente a los potrillos, ni mucho menos. Será una de las que harán "correr" desde la partida.

LA HERMOSA CABEZA del crack Bristol, que irá tras su consagración definitiva en los 2.000 metros del clásico "Nacional Ricardo Lyon".

TAITAO, el corredor hijo de Espace Vital, que presenta una de las opciones secundarias en la gran carrera del domingo, por sus notables progresos últimos.

Bristol NO DEBE PERDER.-ES UN BRILLANTE CORREDOR Y SUPERIOR A LOS OTROS

Sólo una circunstancia totalmente imprevista, propia de cualquiera competencia hípica, puede hacerlo fracasar.— Ganador de $ 3.685.000 en premios y de seis carreras, en siete presentaciones.

Nunca puede decirse en un diario que un caballo "es fijo" en una carrera. Hacerlo sería exponerse a un papelón. Todo lo más que cabe expresar es que "no debe perder". Hay innumerables circunstancias que pueden presentarse en una competencia hípica; una mala partida, dirección desatinada, revelación de aptitudes desconocidas hasta el momento, mayor o menor distancia, etc., y, lo que también es de enorme importancia; un caballo puede fallar en cualquier momento. Le pasa a las máquinas y es mucho más probable en un organismo que desarrolla permanentemente grandes esfuerzos.

Tal es el caso de Bristol en el clásico "Nacional Ricardo Lyon", Todo indica que "no puede perder". En repetidas oportunidades se ha visto inmensamente inferior a sus trece adversarios, se encuentra en la plenitud de sus formas, como lo indican sus sobresalientes trabajos últimos, lo llevará un jinete que lo conoce mejor que nadie, líder actual en la estadística, su modalidad de correr demuestra que la mayor distancia de 2.000 metros no puede ser un escollo para él, encontrará una pista firme, en la que se desempeña aún mejor. Pero siempre hay que contemplar la posibilidad de su derrota.

Si eliminamos al crack del afortunado stud "El Bosque", que con mucha visión se lo reservó en las ventas del año pasado, queda un grupo parejo de cuatro o cinco productos de calidad parecida. ¿Cuál de estos podría ser el vencedor del brillante hijo de Welsh Honey.. ¿Guitarrero, la incógnita de la gran carrera, Tarrerito, Morocco, o algún otro menos cotizado como la propia Hiroshima, compañera de stud del favorito?

Por nuestra parte no creemos a ninguno capaz de hacerlo, pero esto es una idea, una más y fe en su calidad que hasta el momento ha parecido excepcional.

Ganador ya de $ 3.685.000 en premios, irá en busca de otros dos millones, más el 80 o|o de la cuota extraordinaria de $ 20.000 que pagará cada producto que participe. Ha corrido en siete oportunidades y sólo en una ha sido batido. He aquí su notable campaña de cuasi invicto:

Debutó el 15 de enero en el Sporting, Carrera Especial "Federico C. Prain", sobre 800 metros y venció al galope por seis cuerpos. Volvió a correr en "El Estreno", también en Viña, que se adjudicó por siete cuerpos sobre The Dreamer. Una vez en Santiago, el 22 de abril en el Hipódromo Chile, sufrió su única derrota, aventajándolo Ramón, Zenón y El Visto Bueno. Se explicó esa defección posteriormente ante el conocimiento de que había corrido enfermo. Después ganó en brillante forma en el Club el "Cotejo", sobre Ramón y The Dreamer; en el Chile, el "Tanteo", sobre Zenón, Agrado y Herodes y en los últimos meses obtuvo sus dos victorias de mayor categoría: en el "Alberto Vial" derrotó por medio cuerpo a Tarrerito. Edinburgo y Baratán, pista pesada, y en la "Polla" dio cuenta de Leucotón por dos y medio cuerpos, cancha pesada también.

MILTON BARRA, el popular jinete chileno que ha venido repuntando en la Estadística del Hipódromo Nacional de Caracas. Ayer obtuvo la más hermosa de sus victorias, al contraer matrimonio con una simpática venezolana. Lo felicitamos por el paso que ha dado.

Explicamos la ausencia de Leucotón: sobrehueso le apareció en una mano

Leucotón, el buen hijo de Flauss que prepara Jacinto Fuentes, y que debió ser uno de los más legítimos competidores del "Nacional", por su segundo de Bristol en la "Polla de Potrillos", no ratificó su anotación en la gran carrera, debido a que está enfermo. Le apareció un sobrehueso en uno de sus remos delanteros, y hubo que aplicarle puntas de fuego. Estará alejado del entrenamiento por lo menos un mes.

CAMPAÑA EN SINTESIS DE LOS 14 RIVALES DEL "NACIONAL"

	Ganó	2.o	3.o	4.o	No tabla	Total corrió	Total ganado	Precio	Haras
BOTICELLI	1	—	—	—	1	2	$ 250.000	$ 3.000.000	"Lo Aguila"
TOPACIO	1	—	—	2	6	9	300.000	2.000.000	"Ortigas"
BRISTOL	6	—	—	1	—	7	3.685.000	Reserv.	"El Bosque"
HIROSHIMA	3	3	—	—	—	6	2.432.000	Reserv.	"El Bosque"
COLOCOLITO	1	4	1	—	8	14	587.500	800.000	"La Isla"
GUITARRERO	2	—	1	—	3	6	5.800.000	840.000	"Cóndores"
INFORMAL	1	3	3	2	3	12	647.000	1.650.000	S. José Cunaco
MOROCCO	2	—	—	1	—	3	600.000	3.000.000	"Curiche"
SAN JORGE	2	—	2	1	3	8	843.500	2.400.000	"El Huertón"
SAPOR	1	2	1	2	6	12	600.000	Criador	L. Lamoliatte
TAITAO	1	—	1	1	3	6	312.500	3.800.000	"Curiche"
TARRERITO	1	1	—	1	5	8	460.000	Reserv.	"Sta. Isabel"
TENSO	1	4	—	—	—	5	550.000	620.000	"Ñipaco"
AYSHA	3	2	1	—	3	9	1.593.000	Privado	"Cóndores"

LOS MEJORES TRAINERS DE 1956

	Ganó	2.o	3.o	4.o	No tabla	Total corrió
Augusto Breque	66	59	42	36	133	336
Juan Melero	49	31	26	44	212	362
Juan Suárez	34	39	31	29	136	269
Roberto Saavedra	34	24	36	37	159	290
Raúl Allen	32	31	32	35	146	276
Juan Cavieres	31	38	26	26	120	241
Gmo. Sarmiento	30	18	15	18	86	167
Gustavo Pombo	25	8	10	12	88	143
Antonio Bullezú	23	16	18	23	127	207
César Covarrubias	23	12	8	8	41	92
Orlando Silva	23	11	11	8	69	122
Octavio Becerra	23	28	21	24	117	213

LA SOCIEDAD HIPICA LUIS COUSIÑO ELIGIO SU NUEVA DIRECTIVA

Con la concurrencia de casi un centenar de socios se celebró la asamblea general anunciada en los salones de la Sociedad Hípica "Luis Cousiño", con el propósito de elegir el directorio que regirá los destinos de la institución por el período de 1956-57. Por unanimidad resultó elegido el siguiente: Presidente, señor Carlos Rodríguez S.; vicepresidente, señor Ernesto Fuentes F.; tesorero, señor Luis A. García; secretario, señor Ernesto Inda G.; prosecretario, señor Joaquín Rodríguez T.; directores, señores Daniel Sandoval, Samuel Fuentes, Luis G. Alvarez, Humberto Cisternas, Orlando Silva, Pedro Bagú, Luis Espinoza, Miguel Baeza, Manuel Amaya y Pedro Urrea.

A continuación se trató la reforma del actual sistema de concesión del casino de la Sociedad, alza de cuotas y beneficios sociales y, además de otros puntos de carácter interno, notándose verdadero entusiasmo y espíritu de renovación entre los asistentes y el nuevo directorio. Uno de los puntos principales es la elaboración de un programa de festejos en celebración del 54.o aniversario de la Sociedad, al que serán invitadas autoridades y miembros de la prensa hípica.

Guitarrero trabajó ayer en buena forma. Finalizó muy bien y no extrañó la pista

Informamos el martes que Guitarrero, el brillante ganador del premio "Arturo Calvo" había sido llevado el lunes al Club Hípico para que conociera la cancha y que había quedado en el corral del stud Anita para ser sometido a paseos y ejercicios suaves hasta ayer, en que trabajó en serio. Su apronte fue observado atentamente por gran número de personas, pues el hijo de Forest Row es todavía una incógnita, no en la arena de La Palma sino en el césped y a la mano del Club. Y la verdad es que, aparte de que esta vez no extrañó la pista, aprontó en gran forma, de manera que ha empezado a señalársele como uno de los rivales más peligrosos de Bristol en el "Nacional Ricardo Lyon".

Se le facilitó especialmente la cancha de carreras N.o 2, y conducido por H. F. Toro, pasó 1.400 en 1.27 3|5, haciendo los últimos 1.000 en 1.1 3|5 y últimos 200 en 13 3|5. Finalizó muy bien y su trainer Roberto Maggi, nos expresó su satisfacción por la forma en que había desarrollado estas marcas.

Después de esto, se le asigna gran opción en la gran carrera clásica del domingo y su encuentro con Bristol constituirá una de las notas más sensacionales de ella.

CONCURSO
grippex-LA NACION
PREMIO $25.000.-

Gol de cabeza grippex
EL AUTOR DEL PRIMER GOL DEL PARTIDO
ENTRE RANGERS-U. ESPAÑOLA
SERA:.....
NOMBRE:.....
DIRECCION:.....
PREMIO DE $15.000.- SI EL GOL NO ES DE CABEZA.
grippex MAS rápido barato!
DEPOSITE ESTE CUPON EN EL HALL DE "LA NACION" ANTES DEL SABADO A LAS 13 HORAS, O ENVIELO POR CORREO A LA CASILLA 81-D

BOTELLAS "SOPROLE"

Lamentamos informar al público consumidor de leche "Soprole" que últimamente hemos debido adquirir botellas de vidrio verde en lugar de las botellas blancas que eran características para nuestra leche.

Las últimas cotizaciones de las fábricas para las botellas blancas nos obligaban a venderlas a nuestros clientes en un precio superior a $ 200.— la unidad, de tal manera que, muy a nuestro pesar y en defensa de los intereses de los consumidores, optamos por adquirir botellas de vidrio verde, con lo cual podremos rebajar el precio de todas nuestras botellas —ya sean blancas o verdes— a la cantidad de

$ 100.— la unidad

EXTINGUIDORES DE INCENDIO
"Fire-Stop"
ARTURO PRAT 272 — TELEFONO 63448
CARGAS Y REPUESTOS
para todo tipo de extinguidor

EXTRANJERO URGE VENDER
Por viaje, el 80% de industria litográfica e imprenta, trabajando. 10 años de prestigio y clientela formada, en
$ 6.000.000.—
CON FACILIDADES
Tratar: SERRANO 166 — FONO 89576

Remate de Casimires
Sastrería Gutiérrez
ALAMEDA 987
Orden de don
Alfredo Gutiérrez M.
HORARIO: DE 19 A 20 HORAS.
Lotes para comerciantes y particulares.
A LA VISTA
HAY: Selecto surtido en casimires Oveja y Perrotts en diseños de gran moda.
GERMAN GEEL MIRA
Martillero Público.
MONJITAS 639

MAXIMA PROTECCION..!
MAXIMA POTENCIA
MAXIMA ECONOMIA

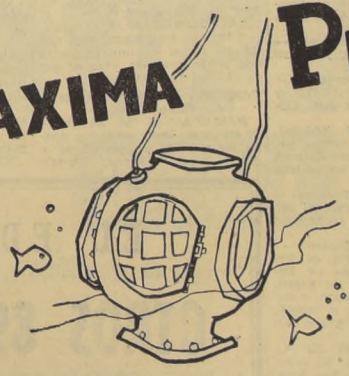

Use constantemente este lubricante superior y el motor de su vehículo estará verdaderamente protegido. Reduce el desgaste y economiza gasolina, aceite y reparaciones. El más grande adelanto en 21 años de investigaciones.
¡DOBLA LA VIDA DE SU MOTOR!
Sr. Conductor:
En cada curva del camino puede aparecer otro vehículo.
Redoble entonces sus precauciones de seguridad.

En envase dorado!

Vaya POR ESSO... DONDE SU DISTRIBUIDOR Esso

ESTADISTICA DE REPRODUCTORES

WELSH HONEY	$ 17.958.000
Flexton	16.099.250
Treble Crown	12.165.700
Forest Row	11.914.000
Filibustero	9.828.500
Choker	9.313.000
Vicinity	8.349.000
Nasr-Ed-Din	8.236.600
Orégano	7.543.500
Mío Sea	6.707.500
Cimarrón	6.472.500
Roi D'Atout	6.301.000
Bachiller	6.289.500
Afghan	6.146.250

TOTALES OBTENIDOS EN PREMIOS POR LOS 21 GANADORES DEL DOMINGO

Los ganadores del domingo pasado en ambos Hipódromos han completado los siguientes totales en premios:

Gloria Montesa	$ 487.500
Maitechu	196.000
Corona Real	742.550
Ayquina	499.500
Bucanero	1.407.700
Menel	1.581.000
Resfrío	783.500
Simpática	672.000
El Serenito	960.900
La Begúm	555.500
Pilote	525.500
Heroico	400.000
El Chino	437.500
Le Jongleur	958.200
Nairobi	515.500
Cosetta	491.250
Teósofo	1.964.500
Susuky	538.500
Potasio	1.985.000
Abalorio	1.169.000
Preludio	1.076.200

BICICLETAS
REPUESTOS IMPORTADOS, FORROS Y CAMARAS, TODAS LAS MEDIDAS.
A precios de fábrica. A comerciantes descuento especial
Independencia 445
Próximamente, en el 470

Opción de todos los competidores del CLUB

PRIMERA CARRERA. — 1.200 metros. — (5.a serie)

PREMIO NOBEL 55 (E. Núñez). — Malo se ha visto en sus encuentros con perdedores y en su última, con los viejos, sólo pudo llegar noveno.

JENIZARO 53 (R. Valenzuela). — Penúltimo en el Chile el domingo antepasado. Tendremos que verlo figurar primero.

KANMAKAN 52 (J. Chamorro). — Después de un descanso, reapareció el miércoles 19 y entró sexta de Caracoles. Está buena y de repente se va a lucir.

KIMONA 52 (R. Aguilar). — Corrió hace tres semanas y entró última. No, entonces.

REY DE COPAS 52 (H. F. Toro). — Es tan ordinario el lote que podría pelearla. Quinto de Comequecho en La Palma.

TOKAY 52 (V. Alvear). — Levantó la cabeza en la partida saliendo mal y por supuesto no figuró en el Chile en la ganada por El Serenito. Había estado muchos meses sin correr y tiene la calidad suficiente para dar cuenta de este lote.

COIMBRA 51 (M. Carrasco). — No se ha visto en parte alguna en sus presentaciones recientes en ambas pistas.

NAMUR 51 (H. Obregón) — Es bien poca cosa este Nars-ed-Din, pero en este lote podría alcanzar un placé.

CONGREVIL 50 (E. Frías). — Estuvo alejado bastante tiempo de las pistas y en sus tres actuaciones de los últimos meses lo ha hecho pésimamente.

JUNQUILLO 50 (S. Véliz). — Venía punteando el miércoles en la que se adjudicó Caracoles y, según su jinete, "se fue de punta", en los comienzos de la recta debido a un tropezón. A pesar de ello llegó quinto y su opción por lo tanto es de primer orden.

CUP OF TEA 49 (F. Zúñiga). — Cuarta en la misma carrera, desempeñándose totalmente encajonada durante gran parte de la recta. Si corresponde a esa actuación no debería perder.

FUMEE 49 (F. Pizarro). — De un corto descanso y estuvo corriendo discretamente en el Chile. Como bonita sorpresa.

LA TARABILLA 49 (A. Núñez). — Tendremos que verle una discreta figuración antes de preocuparnos de ella.

FORUM 48 (L. Fuentes). — Su jinete tuvo una fatiga cuando lo montaba en la prueba ganada por Caracoles y no pudo exigirlo debidamente. Entró séptimo. Está bueno y recomendamos no descuidarlo.

VESUBIO 48 (A. Pérez). — Se le cortó una accionera en su última, el domingo 16, pero sus anteriores fueron muy malas.

MAYITA 47 (N. Vásquez).— Reapareció en buen estado en la prueba que hizo suya Simpática en el Chile, pero su opción es muy remota dada su escasísima calidad.

SEGUNDA CARRERA. — 1.100 metros. — (3 años no ganadoras).

BORINCANA 52 (C. Muñoz). — Después de su segundo a pescuezo de Dankie en el Club, ha actuado dos veces en forma muy deficiente en el Chile. Cuidado con ella que parece hacerlo mejor en el pasto.

CALLECITA 52 (R. Gatica). — Reapareció el miércoles en la de Matea y se clasificó novena. Parecer ser mala con ganas.

CHANCERY 52 (R. Madariaga).— Debutante, por Light Craft y Chela II, del Stud "Gabriela".

DESTACADA 52 (C. Benavides). — Perdió una herradura durante la carrera y al final se clasificó sexta de Endilgada. Sus anteriores, grandes fracasos.

GOLDEN PLAID 52 (S. Véliz). — En abril y mayo corrió en tres oportunidades entrando siempre entre las últimas. Volvió a hacerlo hace poco en el Chile y tampoco se vio en ninguna parte.

KATURRA 52 (M. Yáñez).— Ha figurado con mejores y naturalmente tendrá una alta cotización.

LA RAMBLA 52 (N. N.). — Viene de fracaso en fracaso y le costará su primer triunfo, si es que lo consigue alguna vez.

LOCOMOTORA 52 (N. Vásquez). — A comienzos de año figuró dos veces, pero después todas sus numerosas presentaciones son grandes papelones.

LOSITA 52 (A. Salazar). — Sumamente rápida y en cien metros menos ahora puede mejorar su tercero a cuatro cuerpos de Matea. Una de las favoritas.

MARFILEÑA 52 (O. Castillo).— En la misma llegó décima y sus anteriores malas también.

MORAVA 52 (H. F. Toro). — Debutó en abril y entró Arriera .Volvió a actuar el martes 18 en el Chile y fue antepenúltima.

PANTHERE 52 (G. Jorquera).— Muy deficiente su colocación en la de Matea, pero si recordamos su cuarto anterior de Rosenda, tenemos que encontrarle alguna chance.

PISTOLERA 52 (L. Fuentes). — Deburante por Pistolet y Maicena, al cuidado de Tulio Herrera.

POCAHONTAS 52 (J. Estay). — Hace también sus primeras armas esta hija de Honeymoon y Platería, que cuida René Méndez.

POPLIN 52 (A. Pérez). — Innumerables veces ha sido presentada en el Chile sin figurar.

RINGIRG BELL 52 (F. Zúñiga). — La creen corredorcilla, pero lleva dos performances muy deficientes. Quinta en la segunda.

ROLBIDA, 52 (N. N.).— Otra modesta contendora en busca del gran lance, no del todo es imposible en una prueba que cuenta con 21 números.

SKY FIRE, 52 (R. Castillo). — Hace tiempo que viene bregando por cambiar de categoría, sin éxito alguno. Pero valen tan poco los otros que podría hacer algo de provecho esta vez.

TERRACOTA, 52 (H. Obregón).— Debutó el martes en el Chile, y pasó inadvertida, pero se nos informa que aquí va a mejorar mucho.

THAILANDIA 52 (A. Núñez). —A fines de junio y principios de julio, corrió dos veces discretamente, y con mejores. Su victoria a nadie podría extrañar.

URUGUAYA, 52 (M. E. Palma).— Es menos ordinaria que muchas, y con suerte —se necesita en esta complicada carrera—, podría pelear la llegada.

TERCERA CARRERA.— 1.100 metros.— (3 años no ganadoras).

BLONDA, 52 (M. Yáñez). — Ha estado haciendo el dículo en forma permanente en La Palma.

CALCUTTA, 52 (R. Madariaga).— Debutó el miércoles 19, y entró cuarta de Matea viéndose muy rápida. Ahora puede ganar.

CAMINANTA, 52 (C. Pezoa). —Por su tercero de Endilgada y Regine, a pescuezo de la segunda, tiene una de las mejores chances.

CLAUDINE, 52 (R. Castillo). —Desempeñándose en la forma más oscura posible en la pista del Chile.

COMOTAL, 52 (M. E. Palma). —En corral con Claudine y tan ordinaria como ella, al parecer.

ESCOCESA, 52 (N. N.). — Reapareció en la de Matea, y entró séptima. Por ahora debe andar nuevamente.

FURNIA, 52 (N. Vásquez).— Hay muchas otras que se han visto muy superiores.

GOLDEN FIRE, 52 (C. Paredes). — Esta por ejemplo que entró cuarta de Endilgada, que cuenta con figuraciones con mejores y a la que acomodan mucho los cien metros de la menor distancia.

JOGLERIA, 52 (A. Pérez).— Tres veces ha corrido y en ellas ha sido quinta o sexta. Ahora podría ser placé.

LA SEÑORIA, 52 (C. Chamorro).— Debutó llegando última, y actuó por segunda vez en la de Matea, clasificándose cuarta. La sorpresa de la prueba.

LADY SIRE, 52 (A. Núñez). —Ha cumplido sólo dos performances, pero nada ha demostrado.

MARIVELES, 52 (J. E. Rodríguez). — Muy buenas sus dos anteriores en el Chile segunda de Jarretera y tercera de Quebraja. Veremos cómo lo hace esta vez en el césped.

NADINE, 52 (O. Muñoz). — No corre desde junio, y estuvo haciéndolo muy mal.

NARINA, 52 (G. Jorquera).— Debutante, por Nars-ed-Din y Reina, al cuidado de José Duque.

NAVARINA, 52 (F. Zúñiga). —Hizo sus primeras armas entrando sexta de Matea. Se notó rápida y se divisa como una sorpresa posible.

NINETTE, 52 (L. Fuentes).— Cuarta de Black Dawn, el domingo 16, y opción secundaria por lo tanto.

REGINE, 52 (R. Castro). — La enemiga más seria de Vía Apia, por su segundo de Endilgada. Vendrá con las delanteras desde un comienzo, y estará menos expuesta a tropiezos, naturales en un grupo tan numeroso.

REINA CRISTINA, 52 (O. Castillo).— Tercera a un cuerpo de Black Dawn y Vía Apia. Enemiga de cierto cuidado para ésta y las otras indicadas.

Rosabourg, 52 (B. Gatica).— Ha pasado totalmente inadvertido en sus dos presentaciones.

TAKE IT EASY, 52 (H. Obregón).— En el Chile lo ha hecho mejor que en el Club. Sólo como golpe.

VIA APIA, 52 (H. F. Toro).— La línea de la prueba y segura favorita en las apuestas. Lleva una larga serie de figuraciones, pero siempre hay una que la posterga. Se espera que con este jinete y el descargo que le corresponde, gane por fin.

ZONA SECA, 52 (J. Estay).— Terminará perdida en el grupo una vez más.

AUGUSTO BREQUE, afortunado preparador de Bristol e Hiroshima, líder de la estadística no oculta a nadie su confianza en la actuación de sus pupilos, que debe ser espléndida, una vez más.

CUARTA CARRERA.— 1.700 METROS.— (1.a serie).— PREMIERE, 57 (P. Ulloa).— Lleva dos consecutiva y va por la tercera, má difícil naturalmente por los kilos que subió.

TORMENTOSO, 57 (O. Olivares).— Está sobresaliente, como lo indica su reciente victoria sobre Pentagón, y si no le queda un poco larga la distancia puede ser un duro escollo para los otros al final.

ABALORIO, 53 (A. Poblete).— Resulta que también puede hacerlo bien de atropellada. En esta forma empató con Preludio en una milla. Será favorito el corral de Allén.

QUERENDONA, 55 (E. Araya). — Ha seguido trabajando bien, pero no es la de antes. Los tres anteriores deben llegar primero que ella.

BROQUELERO, 52 (O. Muñoz).— Sexto de Première dándole un kilo. Recibiendo cinco de ella ahora su chance es indudablemente mayor pero seimpre secundaria.

CASCABEL, 47 (M. Yáñez).— Es irregular este elemento, pero está muy bueno y al amparo de los kilos puede entrar en la lucha. Tendrá muchos partidarios.

GALANTE, 51 (C. Ojeda). — Première lo aventajó por dos y medio cuerpos el 18 dándole cuatro kilos. A seis ahora debe volver a hacerlo.

MACOLLADO, 50 (C. Pezoa). — Este llegó segundo a cabeza de Première, realizando una gran performance, pues hizo casi todo el tren, manteniendo bríos hasta el final. No se pueden descuidar con él los favoritos.

QUINTA CARRERA. — 1.200 METROS.— (1.a serie).— LAMINADOR, 55 (C. Ojeda).— También lo hace bien en pista normal el hijo de Roi d'Atout y su buen tercero de Mogador y Pierrot en el "Carlos de Monery" le asigna aquí opción destacada.

ILO, 54 (M. Yáñez).— Sexto en la misma carrera. En su anterior, segundo de Laminador a poco más de dos cuerpos, dándole cinco kilos. Calcúlese por esto la chance que se gasta.

L. PASTEUR, 54 (E. Araya).— Lo encontramos muy bien colocado a este peso y todas sus últimas han sido muy buenas.

PIERROT, 52 (A. Poblete).— Otro serio contendor en esta bonita competencia. Fue segundo de Mogador, aventajando por media cabeza a Laminador, del que recibió cuatro kilos.

BUTLER, 50 (H. Obregón).— También aspira a un triunfo lógico y posible, pues lo favorecen varios kilos con respecto a Laminador e Ilo, a los cuales escoltó en su presentación anterior.

PENTAGON, 50 (C. Pezoa).— Segundo a media cabeza de Tormentoso, en el buen tiempo de 1.17 3|5 para los 1.300. No sería raro que la peleara otra vez si rinde su verdadera capacidad.

ALSTON, 49 (L. G. Farmer).— Muy fácil fue su reciente victoria, pero sobre Tita y Parralito. Ahora le corresponde no figurar.

BONAZO, 47 (H. F. Toro).— Muy mañoso, escoltó a Le Jongleur a tres cuerpos. Difícil en este lote tan bravo.

BADRIL NUR, 46 (A. Araya). — Otra que está buena, pero que irá en busca de una ganancia que se le presenta remota por su calidad tan inferior.

CARRERA A.— 4.200 metros.— Steeplechase.

RAMADAN, 85 (M. Rivera).— Si no gana, llega segundo. Acaba de escoltar a Don Chipo, a dos y medio cuerpos, dándole siete kilos. Es la mayor atracción de esta prueba, el hijo de Corinto.

DON CHIPO, 80 (E. Bravo). — El bravo saltarín luchará de nuevo, desde la partida, con el anterior.

EXCELSIOR, 71 (L. Ramírez). — Hace sus primeras armas en esta clase de carreras. Veamos cómo lo hace.

GLADSTONE, 71 (L. Godoy). — Se halla en el mismo caso que el anterior.

FRUSTRADO, 65 (A. Carreño).— Tercero de los cracks de saltos, a tres cuartos de cuerpo de Ramadán. Hay sólo un kilo, esta vez, a su favor.

MILKY WAY, 60 (R. Castillo).— Es buen saltador también, y si fallan los favoritos puede caberle una honrosa colocación.

MIRASOL, 60 (N. N.).— Lejos terminó en la de Don Chipo ,el 18. La última chance de la prueba.

ROYAL PRINCE, 60 (M. Alfaro).— Tendrían que ocurrir muchas cosas para que ganara éste, que, a pesar de los kilos que recibe de los ases, sólo puede de aspirar a un placé.

SEXTA CARRERA.— 1.700 metros.— (3a. serie)

MICHAUX, 56 (E. Araya).— Sexto de Guitarrero, en el "Arturo Calvo", pero en un lote tan modesto, ahora, la cosa es distinta.

LEONA, 54 (R. Madariaga). — En el Chile están en observación sus futuras performances y su jinete fue multado en $ 5.000 por la forma sospechosa en que la condujo el domingo 16. Aquí también habrá muchos ojos que la sigan.

PRODIGIOSO, 54 (A. Núñez). — Pasaron ya sus pistas al parecer. Por lo menos, su última fue muy mala, claro que con mejores.

ZINZABER, 54 (C. Pezoa).— No lo ha estado haciendo mal —quinto o sexto—, en lotes superiores. Cuidado con él.

PAVLOVA, 53 (H. Obregón). — Es corredora la potranca, que acaba de caer vencida estrechamente por Abalorio. Sube cuatro kilos, pero sus rivales son de menor calidad.

PROSAICA, 53 (A. Poblete). — Vendrá entre los delanteros hasta la recta, donde deben llamarla al orden uno o dos de los otros, por lo menos.

IGAPO, 51 (L. A. Paredes). — Ultimo, libre, el domingo 16, en la de Abalorio. No puede mejorar tanto en dos semanas.

CIMERA, 47 (A. Araya).— Cuarta de superiores, hace pocos días. Tiene opción, indudablemente.

PARAGUANA, 47 (L. G. Farmer).— Se permitió correr el "Arturo Calvo" y, naturalmente, llegó entre las últimas. No tiene más título que su modesta salida de perdedora en el Chile.

BANDERETA, 45 (J. Barrios). — Cuarta, el 16, de Reseco, en el Hipódromo. Como lejana sorpresa.

EPOCAL, 45 (R. Durán).— Es perdedor aún y sería dividendo de tres cifras al salir.

FRAGONNARD, 45 (H. F. Toro).— Otro que está corriendo obscuramente en pruebas de no ganadores. El martes entró cuarto de Perú, a unos tres cuerpos del ganador.

OCTAVA CARRERA. — 1.200 metros.— (Cuarta serie)

PROFESOR, 58 (O. Valenzuela).— Viñamarino que se ha lucido en la capital. Pero aquí, con el rigor del handicap.

NORWAY, 55 (O. Olivares).— Por su campaña, no se le puede tener confianza.

OBI, 54 (A. Poblete).— Mucho le luchó a Sunt Yat Sen, que lo venció estrechamente. Muy cotizado, y debe responder.

YACORA, 54 (O. Muñoz). — Tiene un cuarto de Leonio, en 1.100 metros, que le da ciertas posibilidades.

EL BARSSA, 53 (C. Ojeda). — Posible favorito, pues venció en gran forma a El Trovador.

VIDI, 53 (L. Farmer).— Ganó a Le Jongleur por pescuezo. Uno de los mejores colocados para pelear la llegada.

BUZENVAL, 52 (M. Yáñez).— Por la mínima ventaja derrotó a Olid, en 1.300. Otro muy cotizado.

PANTAGRUEL, 52 (R. Madariaga).— Tercero, en 1.400 del Chile, de Coronel y Dur Costa. Esta menor distancia le resta chance.

PILOTE, 52 (C. Ojeda).— Salió el domingo de perdedores por tres cuerpos sobre Los Gauchos. Esta tarea es más complicada para el hijo de Boato.

CANTONADA, 51 (U. Ulloa). — Ni cerca en la ganada por Antílope a Profesor. Pero sus boletos pueden cobrarse por Sun Yat Sen, con el que va en corral.

SUN YAT SEN, 51 (F. Pizarro).— Muy veloz y luchador se demostró al salir de perdedores en handicap, el hijo de Sundodger. Puede repetir de inmediato.

MUZLUNA, 51 (A. Araya).— Prudente esperar, pues reaparece la tordilla.

TOSTADA, 51 (H. Obregón). — Tercera en los 1.400 ganados por Karakul a Salina. No es título para confiar en sus posibilidades.

LA GAVOTA, 49 (J. Ulloa).— Ultima, libre, el domingo, en los 1.100 metros, de Nairobi. Difícil.

SIN TACHA, 47 (F. Zúñiga). — De reaparecida y en complicado compromiso, la hija de Cambridge y Capicúa.

NOVENA CARRERA. — 1.200 metros.— (Cuarta Serie B)

HEROICO, 56 (A. Poblete).— Logró salir de perdedor en buena forma, y puede seguir el progreso, ahora con elementos fogueados.

FLECHA ROJA, 55 (Omar Olivares).— La hija de Zanzibar debutó ganadora, pero defeccionó en sus dos presentaciones siguientes.

ES MIO, 54 (V. Jeria).— Un hijo de Iago y Nocturna, con peso de reglamento.

VERONES, 54 (R. Madariaga).— Veremos si este jinete logra dominar sus reconocidas mañas.

BLACK DAWN, 53 (A. Salazar).— Por pescuezo sobre Vía Appia consiguió su salida de perdedora. Ahora, con muy distintos enemigos.

CLODIANA, 53 (J. Ulloa). — Cargó de firme contra Susuky, pero la hija de Orsino se defendió en todo momento y la venció por tres cuartos de cuerpo. Pero fue buena performance, y nuevamente puede pelear la llegada.

QUIRUTA, 53 (C. Pezoa). — Obtuvo su salida de perdedores con un cuerpo sobre Lady Jackie y Lollobrígida. Cargó 48 kilos.

TETIS, 53 (L. Farmer). — Quinta de Antílope, en 1.200 metros. Puede que ahora entre en el marcador.

POLICARPIA, 52 (H. Obregón).— Sin figuración en unos 1.100, ganados por Aguas Claras a Pastorale. Y estos rivales son superiores.

CINTILLA, 51 (P. Ulloa). — Penúltima de Vidi en esta distancia. Difícil.

COSETTA, 51 (J. García). — Bien se impuso sobre Feudal y Alma Tierna, en 1.100 metros. No se le presenta fácil la tarea de repetir.

KANDINGA, 49 (R. Durán). — Formará corral con Cosetta. En el Chile se vio en buen training al escoltar a Guillermo.

CUYABA, 51 (O. Castillo). — Reapareció última, libre, en la de Vidi.

POLO NIÑO 51, (M. Palma). — En la ganada por Sun Yat Sen a Obi, reapareció último.

FULANA 50, (L. Fuentes).— Desde mayo que no se presenta. Corral con Diotima.

DITIMA 49, (A. Núñez).— Por un tercer puesto de El Barssa y El Trovador tendrá partidarios. Corral con Fulana.

HARPON 49, (F. Toro).— También de reaparecida. Con un aguacero podría responder con este bajo peso.

VENA 46, (L. Paredes).— En 1.100 metros cuarta de Susuky. Puede ahora pagar placé.

DECIMA CARRERA. — 1.200 metros.— (Tercera serie).

BACHICHIN 57, (E. Núñez). — Reaparece y dando ventajas en los kilos.

FLEXION 56, (C. Ojeda).— Muy veloz y estará fuertemente cotizada por su segundo de Nanai.

ROBIN HOOD 55, (C. Pezoa).— En corral va con Flexión, y sólo como ayuda.

BAMBUCA 54, (A. Salazar).— Ni cerca en la ganada por Alston a Tita. En su anterior galopó por 5 cuerpos a Submarino y Fretillón. Hay que estar cubierto.

RUFUS 54, (P. Flores).— Sólo sexto de Alston y en su anterior no tabla en los 1.500 que ganó Première a Cascabel.

SUN 54, (A. Araya).— El mulato remató último en la que venció Laminador a Ilo.

TITA 54, (E. Araya).— Segunda de Alston, a tres cuerpos. Formará corral con Turista.

TURISTA 51, (H. Obregón). — Penúltimo en los 1.500 que ganó en el Chile Bucanero a Lucky Strike. En su anterior ni cerca de Herodes, en 1.400.

WALDORF 53, (V. Alvear). — Tercero, en empate con Parralito en los 1.300 de Alston. Su anterior, en el Chile, muy deficiente.

QUEEN SALMON 52, (P. Ulloa). —Tiene cierta chance, pues un tercero de Preludio y Dialecto, en 1.400 del Chile, reveló su buen training.

AMERICO 51, (O. Muñoz). — Bien montado el tordillo y en su más reciente figuró cuarto de Antílope.

LE JONGLEUR 51, (R. Madariaga).— Ya costeó su viaje el viñamarino de Ulises Bravo pues ganó el domingo por tres cuerpos a Bonazo. Y es capaz de repetir.

NAIROBI 51, (C. Benavides).— Otro que venció el domingo y por 4 cuerpos a Tiziano. Muy cotizado.

ANTILOPE 50, (L. Paredes). — Por pescuezo se impuso a Profesor y Nelucca. No le será fácil esta oportunidad.

COPABANCA 50, (M. Yáñez).— En la citada de Antílope sobre Profesor no figuró, pero ahora carga 5 kilos menos.

AMERICAN GIRL 49, (J Ulloa).— Estas son las ocasiones que aprovecha la pupila de Argagnón para lucir sus aptitudes. Peligrosamente liviana.

THIS IS LAW 49, (A. Núñez).— Mal finalizó en la de Antílope. Veremos cómo responderá en manos de Cavieres.

CHOLO 46, (R. Moya).— Cumpliendo trámites para eliminarse el veterano, a los once años y más de año y medio sin correr.

Resultados de la última reunión efectuada en el Club Hípico de Peñuelas

Los siguientes fueron los resultados del domingo último en Peñuelas:

PRIMERA CARRERA.— 1.100 metros

1.o Nuky 50, J. Rivera.
2.o Grito de Guerra.
3.o Berlanga.
4.o Bonanza.
Preparador: M. González.
DIVIDENDOS: $ 33, 22 y 50.

SEGUNDA CARRERA.— 1.300 metros

1.o Pulguita 54, B. Muñoz
2.o Farad 49.
3.o Campero 56.
4.o Galán.
Preparador: P. Boncerio.
DIVIDENDOS: $ 72, 30 y 13.

TERCERA CARRERA.— 1.100 metros

1.o Gyalú 54, L. Plaza
2.o Montevideo 56.
3.o Rey de Triunfo.
4.o Astrónomo.
Preparador: H. Azócar.
DIVIDENDOS: $ 41, 14 y 12.

CUARTA CARRERA.— 1.100 metros

1.o Pumay 48, H. Butt.
2.o Harry 54.
3.o Dimonina.
4.o Trauco.
Preparador: P. Vega.
DIVIDENDOS: $ 37, 12, 12 y 12.

QUINTA CARRERA.— 1.300 metros.— Tercera serie

1.o Noticiario 54, H. Butt.
2.o Cariño 56.
3.o Sandwich 56.
4.o Zahorí.
Preparador: P. Boncerio.
DIVIDENDOS: $ 18, 15 y 59.

SEXTA CARRERA.— 1.300 metros

1.o Mano a Mano 56, J. Trigo.
2.o La Catita.
3.o Bardo 51.
4.o Mirtilla 56.
Preparador: O. Marín.
DIVIDENDOS: $ 49, 14, 16 y 13.

En el Servicio ELECTRICO..

COMPAÑIA CCE CHILENA DE ELECTRICIDAD

se efectuarán en los días y horas que se indican, importantes trabajos que tienen por objeto mantener y mejorar sus condiciones. Con este fin habrá una momentánea suspensión del servicio en los sectores señalados que, para mayor comodidad de nuestros clientes, pueden ser ubicados en el gráfico que se acompaña a esta publicación.

Se desconectará la zona comprendida dentro de la periferia formada por las siguientes calles:

SECTOR N.o 24.—
VIERNES 28 DE SEPTIEMBRE, ENTRE 8 Y 15 HORAS
Avda. Seminario y Lo Encalada entre Irarrázaval y Matta.

SECTOR N.o 7.—
SABADO 29 DE SEPTIEMBRE, ENTRE 8 Y 15 HORAS
Alamos, Fábrica entre Avda. Pedro Montt y Rondizzoni, Avda. Viel entre Gral. Gana y Pasaje pasado Sargento Aldea.

SECTOR N.o 7.—
SABADO 29 DE SEPTIEMBRE, ENTRE 8 Y 18 HORAS
Avda. Viel entre P. Lagos y Avda. Matta, calles Santiaguillo, Santiago, Victoria, Pedro Lagos, Chacón y A. Clausidus entre Avda. Viel y San Ignacio.

SECTOR N.o 25.—
SABADO 29 DE SEPTIEMBRE, ENTRE 14 Y 17 HORAS
Avda. Los Olmos entre Exequiel Fernández y Avda. José P. Alessandri, Exequiel Fernández entre Los Plátanos y Los Espinos.

SECTOR N.o 7.—
DOMINGO 30 DE SEPTIEMBRE, ENTRE 8.30 Y 14.30 HORAS
Avda. Club Hípico y Beauchef entre Gral. Rondizzoni y Parque, J. M. Calvo, Iñiguez, Antofagasta, Larraín, Marsella entre Club Hípico y Beauchef.

SECTOR N.o 8.—
DOMINGO 30 DE SEPTIEMBRE, ENTRE 8 Y 14 HORAS
Vicuña Mackenna entre Mozart y Santa Elena; Diagonal Puente Alto, Diagonal Santa Elena, Diagonal, Avda. Mozart, Vicuña Mackenna y Diagonal Pte. Alto.

SECTOR N.o 10.—
DOMINGO 30 DE SEPTIEMBRE ENTRE 8 Y 14 HORAS
Jofré lado Norte entre Portugal y Lira; Lira lado Oriente entre Jofré y Alameda; Lira lado Poniente entre Jofré y Marcoleta; Marcoleta entre Carmen y Lira; Jofré lado Norte entre Lira y Carmen.

SEÑOR CONSUMIDOR: En este gráfico puede ubicar el sector que a usted le interesa. Ubíquelo por la numeración.

La Compañía pide excusas a sus clientes por las posibles molestias que estos trabajos puedan ocasionarle.

COMPAÑIA CHILENA DE ELECTRICIDAD LTDA.

FABRICA DE CAMISAS

CARMEN 50
A 50 pasos de Alameda
FONO: 398408
OFERTAS ESPECIALES PARA EL MES DE SEPTIEMBRE.
CAMISAS en fina popelina blanca
$ 1.280.—
PIJAMAS en franela
$ 2.500.—
FINOS PANTALONES para caballeros
$ 4.980.—
CAMISAS SPORT
VENTA POR MAYOR Y MENOR

Normalice su estómago
Tomando en las comidas, a continuación del postre, o una hora después, en plena digestión, una cucharada del
ELIXIR ESTOMACAL SAIZ DE CARLOS
y notará que sus digestiones se normalizan.
Base: Citr. bismuto, citr. hierro, quina. M. R.

¡ADIOS CALLOS!

Una gota del famoso callicida GETS-IT alivia el dolor enseguida y a los tres días de usarlo el callo podrá arrancarse con facilidad.
GETS-IT

EL EDIFICIO SOL DE CHILE
ENTREGA
OTROS 89 ESTACIONAMIENTOS MAS
EL 1.o DE OCTUBRE 1956
QUEDAN ALGUNOS DISPONIBLES PARA LA VENTA
CON ENTREGA INMEDIATA
INFORMES: CARVALLO STAGG HNOS. MONEDA 1068 — SANTIAGO

Chances completas del HIPODROMO

PRIMERA CARRERA.— 1.200 metros.— Tres años no ganadores.
ANTARTICO 56, (R. Jaramillo).— Debutó el 16 del presente, sin figurar.
AUSTERO 56, (J. Escobar). — En la milla ganada por Perú, en el Club Hípico, no se vio.
FRIVOLO 56, (C. Ojeda).— Posible favorito, por su gran segundo, a cabeza de Colocolito.
LIMATAMBO 56, (E. Márquez).— Cinco ha disputado, sin figurar en ninguna.
LOBO 56, (F. Toro).— Bien montado y con opción al marcador. Segundo de Pitágoras.
MAS RESPETO 56, (R. Madariaga).— No tabla de Perú, ni en tres anteriores.
MORETON 56, (R. Olivos).— Tres ha corrido y mal. Reaparece.
SIFFLET 56, (S. Allende).— Se presenta el hijo de Dichato y Silbatina en manos de Jorge Vial.
SUBDELEGADO 56, (M. Carrasco).— Penúltimo debutó el de doña Nina.
TABARIS 56, (J. Barrios).— Debutante, por Lafontaine y Tacatá.
THOREZ 56, (M. Maturana). — Pésima su campaña: en 8 corridas no ha figurado.
TIO GALLO 56, (R. Valenzuela). —Tres meses que no corre el hijo de Taranto. En su campaña inicial conoció el marcador.
VERGNIAUX 56, (E. Araya).— El preciso enemigo de Frívolo. Figuró tercero de Colocolito y anteriormente corrió muy bien.

SEGUNDA CARRERA.— 1.200 metros.— Tres años no ganadores.
ACUSTICO 56, (J. Barrios).— No tabla de Xochimilco y sus dos anteriores también deficientes. Pero en sus primeras presentaciones mostró aptitudes.
AYACUCHO 56, (H. Hevia). — Fuera del marcador, en sus últimas tres presentaciones.
BOTECITO 56, (C. Pezoa).— Bien montado va y lo anotamos sexto en la ganada por Pitágoras a Lobo.
DOLORIDO 56, (A. Araya). — Penúltimo llegó en la salida de perdedores de Contragolpe.
EVEREST 56, (F. Castro).— Cuatro ha corrido y sin éxito alguno.
MEDRANITO 56, (H. Basay). — Seis lleva disputadas, sin figuración.
PALANQUIN 56, (F. Suárez). — Sexto de Colocolito y listo para responder el del "Gabriela".
REGIONALISTA 56, (J. García).— Sin éxito ha intervenido en tres ocasiones.
REYOBADO 56, (J. Escobar). — Por un segundo puesto de Contragolpe, su opción es evidente.
ROSCOFF 56, (R. Castillo). — Debutante, hijo de Effendi y Rosiana.
ROYAL VALE 56, (B. García).— Aún sin conocer el marcador. Y corrió 8 veces.
SHOUT 56, (E. Saavedra).— El hermano de Scaparelli luego responderá a sus antecedentes. En su más reciente entró quinto de Agamenón.
TESIO 56, (P. Ulloa).— Mucha chance, pues escoltó a Caracoles en quinta serie de 1.300 metros del Club Hípico.
TURBIO 56, (S. Allende).— Debutante, hijo de Salerno y Llanquihuma. Es veloz.

SE NOTAN ANOMALIAS EN ALGUNOS TIEMPOS TOMADOS EN EL CHILE

Varios hípicos del Chile nos han pedido que hagamos pública la extrañeza que han experimentado ante algunos tiempos que toman los cronometradores oficiales en los días de carrera. Nos citaron un caso reciente cuando ganó el caballo Jirón, en undécima serie, marcando el citado animal 1.12 4|5 para los 1.200 metros. En otras carreras sobre la misma distancia y series mejores, 5a., 7a., y 8a., los tiempos registrados fueron muy inferiores, y en alguna hubo más de un segundo de diferencia con la empleada por Jirón.

Nos agregaron que esto había influido en el hecho de que en su presentación siguiente, el domingo último, Jirón contó con más de 200.000 boletos a ganador, llegando entre los últimos, marcando la ganadora, Simpática, 1.14 1|5.

TERCERA CARRERA.— 1.200 metros.— Tres años no ganadores.
BALDY BOY 56, (M. Maturana). —Cuarto de Colocolito, Frívolo y Vergniaux. Nuevamente en el marcador el hijo de Welsh Honey.
BENDONI 56, (F. Pizarro). — Muy cotizado estará por su tercero de Xochimilco y Orlando.
CABAÑERO 56, (J. Rodríguez).— Cinco veces ha corrido y en todas finalizó mal.
CALAFQUEN 56, (H. Galaz). — En la ganada por Xochimilco no se vió. Tampoco en su anterior.
CAMUFLADO 56, (S. Véliz). — Tiene figuraciones el pupilo de Quiroz y puede lograr un placé.
CHALACO 56, (C. Giraldez). — Dos veces ha fracasado el mulato.
EL PACIFICO 56, (F. Zúñiga). —Buena carta, por haber figurado tercero de Contragolpe y Retobado.
FALSARIO 56, (H. Espinoza).— Quinto de Xochimilco y con algo que progrese puede pelear la llegada el hijo de Afghan.
GRAN RECUERDO 56, (R. Jaramillo).— En doce disputadas lo mejor es un tercer puesto.
LIBOR 56, (L. Farmer).— Cuarto de Pitágoras. Nuevamente en el marcador.
LORD JOHN 56, (P. Ulloa). — Reaparece el hijo de Lucky Lord.
NIGHT MOON 56, (C. Saavedra) —Muy bien montado y con opción, pues fué recomendable su tercero de Pitágoras y Lobo.
NURBAR 56, (E. Araya).— Excelente la campaña del pupilo de Breque, pues cuenta nada menos que con cuatro segundos puestos. Puede ganarlos.
TOURMENT 56, (C. Paredes).— Veremos cómo responde el hijo de Tornado.

CUARTA CARRERA. — 1.500 metros.— Handicap.— (11a. serie).
MORROW 56, (B. García). — Muy deficiente su performance, en la carrera ganada por El Llanero a Gazpacho.
SUPERFORTALEZA 56, (M. Alquinta).— Con estos modestos rivales debe figurar.
RUMBEADOR 56, (L. González) —Penúltimo, en la ganada por Tonoprón a Penquista.
TRIESTINA 55, (H. Basay). — Tercera de Tonoprón y ahora muy cotizada.
GOODWINE 55, (R. Ledesma). —Su campaña es muy humilde.
SATANAS 54, (M. Maturana).— En la ganada por Corona Real corrió muy mal.
MITSUI 50, (H. Galaz).— Un tercero de Zurdo y Marne le da algún opción.
CILLERO 50, (L. Toledo).— Tres consecutivas lleva, sin figuración.
ESCOCES 50, (S. Véliz).— Cuarto de Calladito el Loro, y, en su anterior, también cuarto de Jirón. Debe hacer pelea.
FLOR DE TE 49, (R. Pinto). — Por una regular luego fracasa en varias.
PENNYWISE 49, (F. Castro). — Entre los últimos finalizó, en la que ganó Calladito el Loro a Tonoprón.
LA BIENVENIDA 48, (N. Vásquez).— El mejor negocio: negociaría en vales.
FILITO 47, (J. Rodríguez). — Tercero de Maitechú y ahora carta de gran chance.
CARLSEN 45, (F. Arredondo).— Cuarta de Thamara Ly y ahora un posible placé.
IRMA 45, (G. Arancibia).— No tabla de Obligado, pero con este peso puede entrar en el marcador.
PRIMOROSO 45, (F. Toro). — En esta distancia y tan liviano se presenta como la cubierta de vigor.

QUINTA CARRERA.— 1.500 metros.— Handicap.— (10a. serie).
EL LLANERO 55, (G. Retamal). —Buen triunfo conquistó en 1.400 sobre Gazpacho y Capitanía. Sube una serie, pero puede repetir.
PENCON 55, (J. Navarro).— Pen último llegó en la ganada por Guillermo. Formará corral con Triumph.
SAMARITANO 55, (J. Aravena). —No figuró, en el galope de Al Justo.
SERVIO TULIO 55, (C. Ojeda). —Ya mostró sus garras el de Micelli y con esta monta es gran candidato.
UTOPISTA 55, (C. Giraldez).— Reapareció sin figurar, en la de Simpática. Difícil esperar mejor carrera.
VIÑAMARINO 55, (E. Saavedra). —Dos seguidas sin figurar. En el Club lo hace mejor.
CANTOR 54, (A. Urrutia). — Se gasta firme avance final y con estos rivales le puede resultar.
EVITA 53, (M. Carrasco).— Para un placé, no está mal la alazana.
CIRUELO, 52.— (R. Castillo).— Por 1|2 cabeza derrotó a Mitsubishi, y, a lo mejor, se repite el plato.
DAMA DEL MAR, 52.— (M. Maturana).— Muy cotizada y capaz de responder, pues ya recuperó su estado.
KAREL, 52.— (M. Andrea).— Corre por kilómetros y con escaso éxito.
LLORONAZO, 52.— (A. Araya).— El viñamarino ya papeloneó en la capital.
MONZON, 51.— (S. Allende).— Se vio veloz. Forma corral con Lloronazo.
BEIT JALA, 51.— (C. Pezoa).— Nuevamente con gran opción, y buen jinete.
ALTOZANO, 50.— (H. Madariaga). — Sigue la serie de papelones.
RODADA, 50.— (R. Jaramillo).— Cerca ha estado llegando y se gasta buena chance.
ARTEMISA, 49.— (M. Bustos). — Corre muy al fondo y su avance final debe contar con el factor suerte.
CIDRO, 49.— (S. Véliz).— Abundan los últimos puestos en su campaña.
CALLADITO EL LORO, 48.— (H. Hevia).— Por cabeza ganó a Tonoprón. Es del "Pantruca", y hay que cerrar la guardia.

SEPTIMA CARRERA.— 1.500 metros.— Handicap.— Novena serie.
FULTON, 55.— (V. Alvear).— Su campaña del año: varios papelones.
LA FINALE, 55.— (E. Soto).— Forma corral con Maricunga.
MARICUNGA, 53.— (J. Díaz). — Buena tercera de Susuky y Clodiana en el Club Hípico. Hará pelea.
PAPEL SELLADO, 55.— (C. Pezoa).— Boleto de rigor y con buena perspectiva, pues figuró tercero —cerca— de Angouleme.
CONSTANTINO, 54.— (J. Aravena).— Es barato este boleto, en corral con Cameraman.
CAMERAMAN, 48.— (R. Jaramillo).— Liviano va y con buen aprendiz.
RECTOR, 49.— (H. Galaz).— Varias consecutivas sin figurar.
DALE QUE DALE, 54.— (J. Garcia).— Después de salir de perdedores ha fracasado en seis oportunidades.
UNCOYEN, 48.— (L. Farmer). — Liviano y en corral con Dale que Dale.
JERSEY, 54.— (J. Salgado).— Último en las dos presentaciones más recientes.
TIO JOTE, 54.— (F. Arredondo).— Veremos cómo lo hace, después del descanso.
ARTURO, 53.— (C. Ojeda).— Con este peso y jinete, es la carta del apostador.
THAMARA LY, 52.— (A. Urrutia).— Por cuatro cuerpos galopó a Servio Tulio. Intentará la repetición.
ONDULANTE, 49.— (J. Barrios).— Un buen dividendo a placé y posible de cobrar.
ENTREVERO, 49.— (R. Madariaga).— Ni cerca finalizó en los 1.400 ganados por Comequecho a Mediterráneo.
WOLF, 48.— (H. Olguín).— En los 2.200 ganados por Verdi en el Club Hípico, llegó último.
COMEQUECHO, 48.— (H. Obregón).— Muy cotizado estará por haber ganado a Mediterráneo y Kebir.
ECUADOR, 47.— (U. Gaete).—Elemento peligroso a este bajo peso y con dividendo.
KEBIR, 48.— (O. Castillo).— Tercero de Comequecho, y puede nuevamente hacerle pelea.
CAMPHORA, 47.— (F. Toro).— Sólo sexta de Comequecho, pero con anteriores buenas figuraciones.

OCTAVA CARRERA.— 1.500 metros.— Handicap.— Cuarta serie.
TUQUITO, 57.— (E. Saavedra).— El crack del Sur reaparece en manos de Melero y en corral con Me Estafa.
ME ESTAFA, 54.— (C. Ojeda). — Tercero de Nanal y Flexión. Corral con Tuquito.
JAVANES, 56.— (M. Díaz).— Varios meses ausente.
QUE CASTAÑO, 54.— (O. Olivares).— Tercero de Nedrey y Campanilo. Debe figurar.
MI TIO, 54.— (J. Escobar).— Galopó ante Hellcat y Fretillón. Muy cotizado el del Stud "Anita".
ELECTA, 53.— (C. Giraldez). — No fue malo su quinto de Herodes. Próxima vemos una victoria de la hija de Choker.
FRUCTIDOR, 53.— (R. Parada).— Muy bien impresionó su salida de perdedores sobre Tenso, viéndose luchador.
JARMILA, 52.— (J. Aravena). — En los 1.400 ganados por Preludio a Dialecto finalizó muy mal.
DECLAMACION, 52.— (C. Pezoa).— Penúltima de Herodes. Difícil.
QUERELLANTE, 52.— (M. Parraguez).— En los 1.800 ganados por Gales, llegó colista.
URANIO, 52.— (R. Olivos).— Una buena carta para cobrar, pues es muy efectivo en la distancia.
DIALECTO, 51.— (P. Ulloa).—Buen segundo de Preludio, y ahora, carta de gran chance.
FLYING FOOL, 51.— (E. Soto).— Se aventuró en el clásico de Guitarrero y cumplió lógico y gran papelón.
PERGAMINO, 51.— (B. García).— Ganó por veinte metros a Artagnan y Arnica. Todos atentos con Orellana.
PIPANO, 49.— (U. Gaete).— Formará corral con Baronet.
BARONET, 47.— (R. Moya).— Se gasta un peligroso rush final el mulato.
HELLCAT, 49.— (F. Suárez). — Gran opción por sus últimas figuraciones. Además, le conviene la distancia.

NOVENA CARRERA.— 1.500 metros.— Handicap.— Octava serie.
EL EMPERADOR, 56.— (E. Saavedra).— Buen tercero de Verdi en 2.200 del Club Hípico.
Con este jinete es un buen boleto el de Melero.
EL ADICTO, 55.— (A. Orellana).— Sin figuración en sus últimas tres.
GUILLERMO, 54.— (P. Ulloa).— Galopó ante Kandinga y Querido, pero aquí son 200 metros más.
PINTORESCA, 53.— (A. Urrutia).— Está corriendo sin figurar.
ROSAMEL, 53.— (R. Ledesma). — Ya asomó cuarto de Pereziosa en 1.200 metros. Puede ahora llegar más cerca.
RIO CLARO, 53.— (E. Soto). — Penúltimo de Pergamino. Sus anteriores, deficientes.
PROMISORIO, 51.— (D. Reyes).— Buen segundo de El Barasa en el Club. Muy buen candidato.
PETRONIA, 51.— (U. Gaete). — Varios enemigos la superarán aquí.
ANGOULEME, 50.— (S. Allende).— Bien ganó a Black Swan y Papel Sellado, y ahora defenderá alta cotización.
BOMBAT DUCK, 50.— (L. Farmer).— Fuera de salir de perdedores, nada ha logrado.
CAPRICHOSA, 50.— (H. Olguín).— En sus últimas tres, sin figurar.
REY DE BASTOS, 50.— (E. Márquez). — Veremos cómo reaparece.
CURITA, 49.— (H. Espinoza).— No se le presenta fácil esta oportunidad.
JALES, 48.— (H. Hevia).— Penúltimo de Reseco, en 1.500 metros. Pero de repente golpeará fuerte el veterano.

DECIMA CARRERA.— 1.500 metros.— Handicap.— Séptima serie.
GOLD STANDARD, 58.— (M. Maturana).— De un breve descanso, capaz de lanzar el "perero" sin mayor trámite.
AGITADO, 56.— (E. Araya).— Es de pelea el mulato de Breque y hay que estar prevenido.
FAUBOURIEN, 54.— (A. Araya).— No tabla de Alston, en 1.300 del Club Hípico.
REPUBLICO, 54.— (J. Escobar).— Bien montado, reaparecerá.
OLID, 53.— (J. García).— Buen segundo de Buzenval. Serio enemigo.
PITAGORAS, 53.— (C. Ojeda).— Corredor el hijo de Polo Sur, ganador en su segunda presentación y en esta distancia.
DUR COSTA, 52.— (E. Soto). — En 1.400 lo ganó por 3|4 de cuerpo, Coronel. Es una carta de opción.
FALINA, 52.— (H. Galaz).— Última —libre— en los 1.400 ganados por Preludio a Dialecto.
ARTAGNAN, 51.— (H. Olguín).— Sexto de Coronel, en 1.400, pero en su anterior escoltó a Pergamino.
RESECO, 51.— (L. Farmer).— Aplastante triunfo conquistó sobre Karakul y Mandatario. Muy buen boleto, en corral con La Pallice.
ANDROMACO, 50.— (M. Carrasco).— Sus dos más recientes, fuera del marcador.
BON TEMPS, 50.— (B. García).— Mucho le peleó a La Begúm, pero ésta lo ganó por tres cuartos de cuerpo. Muy cotizado.
FLOR DE CANELA, 50.— (J. Ulloa).— Potranca hija de Terek, que ha cumplido sugestiva campaña. Es hermana materna del crack Aronales.
XOCHIMILCO, 50.— (F. Ulloa). — Salió de perdedores por dos cuerpos sobre Orlando y Bendoni. Puede seguir el progreso el pupilo de Cavieres.
MORSA, 49.— (H. Basay).— Vendrá perdida al fondo y en su avance final puede que le resulte ahora el toque. Quinta llegó de Coronel.
MAREMOTO, 49.— (J. González).— Varios meses que no corre.
PINTA ROJA, 49.— (H. Espinoza).— Cerca ha llegado, y con este peso es un boleto de buen porvenir.
FRANCO CONDADO, 48.— (L. Paredes).— Cuarto de Coronel, y en su anterior de Pergamino. Muy buen candidato el último del programa.

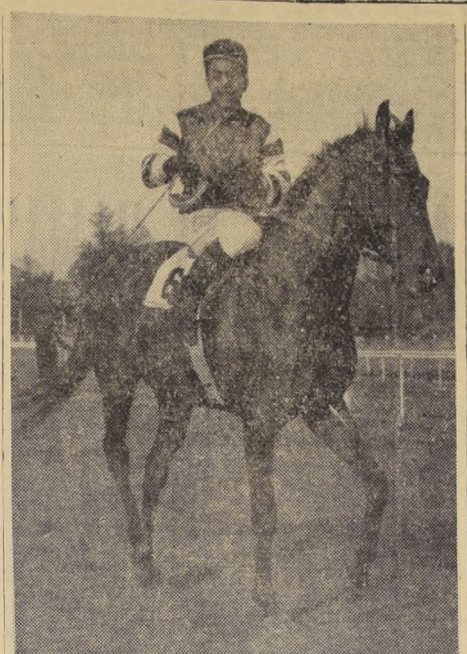

GEYSER, otro espléndido defensor del stud "El Bosque", que acaba de ganar, en forma aplastante, el clásico reglamentario "Club Hípico de Santiago", reaparecerá con 60 kilos en la Carrera Especial "Arauco".

Agencia de "La Nación"
ROBERTO CARRASCO ORTEGA
Arturo Prat 1561

El "as" Geyser reaparece en la Carrera Especial del Chile. Será gran favorito

La carrera especial "Arauco" es la competencia principal de las diez que se cumplirán el domingo en La Palma.

A continuación las últimas performances de los once rivales que disputarán los $ 300.000, en la distancia de 1.500 metros:

GEYSER, 60 (E. Areye).— Después de vencer en gran estilo a Instituto en el Club Hípico con 59 kilos y en 1.800 metros, creemos que le espera justificado favoritismo y debe responder.

WILLY, 58 (C. Ojeda).— Su tercero de Obsequio en el clásico "Independencia" es mediocre, pero estará cotizado.

EL TASSO, 55 (O. Olivares).— Quinto de Mogador, pero su anterior buen segundo de Fuente de Oro indicó su buen training.

MENEL, 54 (R. Madariaga).— De punta a punta ganó a Chamuscado y seguramente tendrá muchos partidarios.

TIME AND TIDE, 52 (J. Escobar).— Sin figurar en sus dos más recientes.

SAN REMO, 49 (C. Pezoa).— Gran estado mostró al vencer a Alborada, Jalisco y Willy. Intentará la repetición, siempre liviano.

BAO DAI, 48 (L. Farmer).— Muy complicado compromiso para reaparecer con éxito.

MIRIANTU, 48 (U. Gaete).— Otro de reaparecida. Tiene buena campaña este potrillo que se ha dado el lujo de figurar en clásicos y precender nada menos que a Guitarrero.

TOUT SEUL, 45 (S. Allende).— Muy al fondo lo vimos finalizar en la especial ganada por Fuente de Oro a El Tasso.

ABRUZZO, 45 (H. Obregón).— Buen tercero de Herodes y Alborada, en 1.400 metros.

PARRALINO, 45 (H. Hevia).— Con sus once años a cuestas aún tiene brios para hacer pelea. No tabla en los 1.800 de Obsequio.

TRABAJOS de AYER en AMBOS HIPODROMOS

HIPODROMO CHILE

PISTA DE ARENA, DE SUBIDA

NEDREY, N. Vásquez; 600 metros en 37 3|5.
SANDE, aprendiz, y CIERVA, J. Aravena; 600 metros en 39; llegaron iguales.
RUMBEADOR, S. Véliz; 600 metros en 40; repitió en 39 1|5.
CHIKIPIN, aprendiz; 400 metros en 26.
JAVANES, M. Díaz; 600 metros en 38 2|5.
LA PALLICE, G. Farmer; 600 metros en 40.
GUENI, L. Toledo; 500 metros en 32 3|5.
QUINCENA, G. Retamal; 400 metros en 26.
TOUT SEUL, S. Allende; 800 metros en 51.
COUPAGE, G. Retamal; 500 metros en 32 3|5.
THAMARA LY, A. Urrutia; 500 metros en 31.
FULTON, J. Huerta; 600 metros en 38 1|5.
MIRIANTU, G. Farmer; 600 metros en 38 2|5.
LA BIENVENIDA, N. Vásquez; 800 metros en 52 3|5.
EVITA, G. Retamal; 400 metros en 25 3|5.
DUR COSTA, S. Allende, y FLYING FOOL, Edo. Soto, 1.000 metros en 1.4 2|5, viéndose muy fácil Dur Costa.
ODILON, R. Madariaga; 500 metros en 32 3|5.
ECUADOR, G. Farmer; 600 metros en 39 1|5.
GRAN RECUERDO, R. Jaramillo; 500 metros en 31 2|5.
TIO GALLO, aprendiz; 500 metros en 31 2|5.
THOREZ, M. Maturana; 200 metros en 12 3|5; repitió igual.
RESECO, G. Farmer; 400 metros, de bajada, en 24; repitió de subida en 25 3|5.
CAMERAMAN, R. Jaramillo; 500 metros en 32.
AL SECO, F. Arredondo; 1.000 metros en 1.5 2|5
CANTOR, A. Urrutia; 500 metros en 31 2|5.
SIETE LUNAS, V. Alvear; 400 metros en 27.
LINOR, G. Farmer; 500 metros en 32.
CHALACO, C. Giráldez; 600 metros en 39 3|5.
BEBA, G. Farmer; 800 metros en 54.
SERVIO TULIO, C. Paredes; 500 metros en 35; a voluntad; repitió en 31 1|5.
URANIO, R. Olivos, y TENOR, G. Farmer; 800 metros en 54 2|5; llegaron iguales; ambos a voluntad.
LA BEGUM, M. Carrasco; 800 metros en 52 2|5.
PARRALINO, H. Hevia, y MORETON, R. Olivos; 800 metros en 52 2|5; llegaron iguales.
PINTORESCA, A. Urrutia; 600 metros en 38 1|5.
BAO DAI, G. Farmer; 600 metros en 39.

CLUB HIPICO

PISTA DE ARENA

TARRERITO, L. Espinoza; 1.000 metros en 1.3 4|5; últimos 800 metros en 51.
TAITAO, O. Muñoz; 1.000 metros en 1.5 1|5; últimos 200 metros en 13 1|5.
TOPACIO, O. Olivares; 800 metros en 51 2|5.
SUN YAT SEN, J. Escobar; 400 metros en 25 1|5.
ILO, M. Yáñez; 700 metros sin apuro, en 46.
PERFECTITA, L. Espinoza, y FRATELO, J. Escobar; 800 metros en 51 4|5; ganó la primera por tres cuerpos.
QUEEN SALMON, aprendiz; 400 metros en 25 3|5; sin apuro.
PRODIGIOSO, E. Parada; 800 metros en 54.
PILOTE, E. Contreras, y QUIRUTA, C. Pezoa; 500 metros en 31 2|5; iguales.
ZAGAROLO, M. Yáñez; 700 metros en 46 3|5.
MACOLLADO, C. Pezoa; 700 metros en 44 4|5.
RUFUS, C. Pezoa; 500 metros en 31.
EXTRAORDINARIO, M. Yáñez; 800 metros, sin apuro, en 55.
QUERENDONA, E. Araya; 700 metros en 45; repitió igual.
BACACIA, J. Rodríguez; 600 metros en 39.
CONTRALOR, O. Muñoz; 400 metros en 26 1|5; repitió en 26.
BADRIL NUR, O. Olivares; 300 metros en 18 4|5.
BROQUELERO, O. Muñoz; 700 metros en 44.
IGAPO, H. Vergara; 700 metros en 45 4|5.
JORGLERIA, A. Pérez; 500 metros en 31.
EDIMBURGO, E. Contreras; 1.000 metros en 1.5.
KATURRA, M. Yáñez, y ZONA SECA, J. Estay, 500 metros en 31 4|5; iguales.
PREMIERE, P. Ulloa; 800 metros en 51 2|5.
VIDI, O. Muñoz; 600 metros en 39.
PODEROSO, M. Yáñez; 800 metros en 52 4|5.
TETIS, F. Zúñiga; 600 metros en 38.
CIMERA, L. Fuentes, y DESCARTES, R. Aguilar; 700 metros en 45 2|5; iguales.
TAKE IT EASY, E. Araya; 500 metros en 31.
PAVLOVA, E. Contreras; 700 metros en 45.
AMERICAN GIRL, P. Ulloa; 600 metros en 40 3|5.
EL BARESSA, P. Ulloa; 600 metros en 38 2|5.
LUIS PASTEUR, E. Araya; 500 metros en 32.
COQUIMBO, A. Pérez; 600 metros en 39.
NELUCCA, L. Espinoza; 700 metros en 44.
SURE SURE, P. Ulloa; 800 metros en 52 1|5.
EL TROVADOR, A. Salazar; 600 metros en 39 1|5.
POLO NIÑO, M. Palma; 400 metros en 25 2|5.
PAGARE, R. Montoya; 500 metros en 31.
COLOCOLITO, P. Ulloa, y SAN JORGE, C. Pezoa; 1.400 metros en 1.32; iguales.
AMERICO, O. Muñoz, y MARAVELLAUS, R. Montoya; 500 metros en 31; Maravellaus, dos cuerpos.
ALEGORIA, H. Obregón; 1.400 metros en 1.33.
NGROMO, L. Espinoza; 700 metros en 47 2|5.
TORMENTOSO, O. Olivares; 300 metros en 18 1|5; repitió en 18 2|5.

PISTA DE CARRERA N.o 2

GUITARRERO, H. F. Toro; 1.400 metros en 1.27 3|5; últimos 1.000 metros en 1.1 3|5; últimos 200 metros en 12 3|5; se vio muy bien.

LA CIMA DE LA PERFECCION
MAQUINAS DE COSER "DELTA"

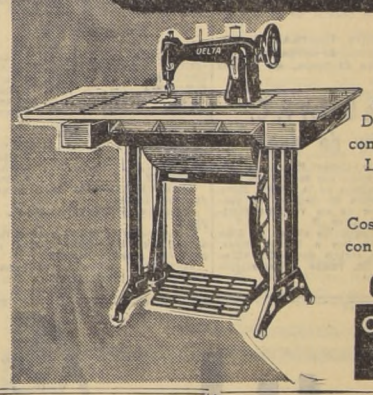

puede bordar y zurcir
Dobladilla, frunce, recoge
con piezas Standard Singer
LISTA para acoplar luz
y motor eléctrico.
Cose hacia atrás y adelante
con sólo mover una palanca
CREDITOS Para entrega inmediata
OETTINGER Y CIA LTDA
Importadores - Distribuidores
SAN ANTONIO 415-430, FONOS 34883-398437

CONTRA CIERTAS
Eczemas — Ronchas
Empeines — Espinillas
Comezón de la piel
y del cuero cabelludo, etc.,
puede Ud. aplicar el
Ungüento
Monte Santo
BASE: Lassamentolalcanf.

Por asuntos de especial
interés, se precisan
noticias de
Don Rodolfo Huerta Zapata
TEL. 81146 — CASILLA 337 — SANTIAGO

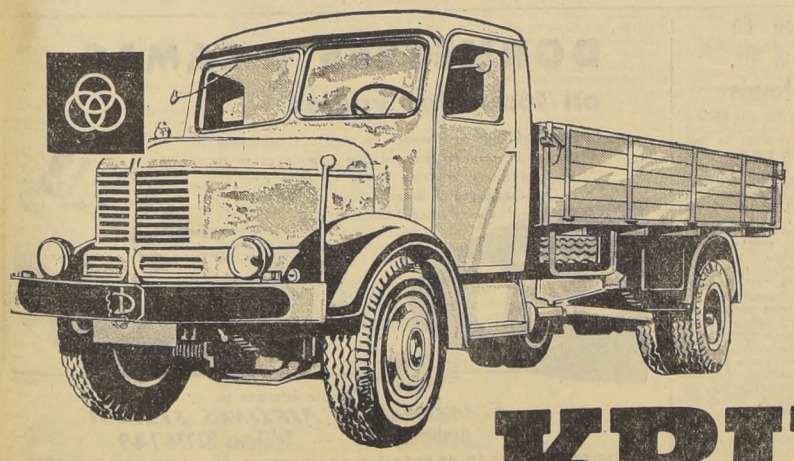

¡AHORA!
UD. PUEDE...
...TENER UN CAMION KRUPP
DIESEL
De cualquier tonelaje y modelo
Para muchos años de trabajo
Con repuestos y servicio en todo el país
Con el revolucionario "Freno Motor"
y diferencial de "Transmisión Rígida"
Consúltenos precio y condiciones de pago.
IMPORTADORES EXCLUSIVOS
WESSEL, DUVAL & CIA. S.A.C.
VALPARAISO - SANTIAGO - CONCEPCION
Y SUS AGENCIAS EN TODO CHILE.

Worthington produce más refrigeración por
el dinero invertido

• Consumo de energía extremadamente bajo por tonelada de refrigeración . . . regulación automática de la velocidad requerida del compresor . . . en esto consiste el extraordinario bajo costo de operación del confiable compresor centrífugo de Worthington. El costo de mantenimiento es también bajo.

No importa la naturaleza de sus demandas—grandes o pequeñas—en la línea completa de compresores Worthington hallará usted el compresor de amoníaco o de freon apropiados. Véase con el Distribuidor de su localidad. Worthington Corporation, Departamento de Exportación, Harrison, New Jersey, E. U. A.

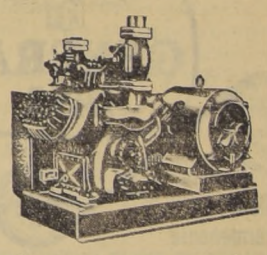

WORTHINGTON
El símbolo de calidad en todo el mundo

El Distribuidor Worthington gustosamente le ayudará en la selección e instalación del compresor preciso para su trabajo particular.

Representante Exclusivo
FORAM CHILENA Ltda.
INGENIEROS INSTALADORES
Agustinas 608 • Teléfono 397515 • Casilla 2796
SANTIAGO

Díaz, Fernández y López, en Palestino, frente a Colo Colo

Palestino ha estado mal este año. Lejos del gran equipo que se peló el título en 1955. En parte, porque su juego no ha estado acorde con su jerarquía, y en otra, porque no ha tenido suerte. Las lesiones han abundado, se han repartido de manera sistemática, no permitiéndole nunca, o casi nunca, presentar su equipo de estrellas completo.

Para pasado mañana domingo el campeón se le presenta una gran oportunidad de rehabilitación. En el Estadio Nacional enfrenta al puntero Colo Colo. Y si bien el partido supone un compromiso severo, por lo mismo puede significar la rehabilitación del cinco "millonario". Ganando, y no teniendo ya posibilidad alguna al título, Palestino no sólo se rehabilitaría, si no que le permitiría a sus socios e hinchas olvidar todo lo anterior para entregarse al regocijo que para cualquier cuadro significa vencer a un adversario de los quilates del cuadro albo.

Como queriendo agrandar sus posibilidades ,el campeón presentará una alineación muy reforzada. En efecto. Se da por descontada la reaparición del ala izquierda internacional que forman José Fernández y Guillermo Díaz. Y hay grandes posibilidades de que también pueda jugar Juan Manuel López. Agregando a ellos el nombre de Roberto Coll, y con la sola excepción de Pérez, tendríamos casi completa a la gran delantera que tantos y buenos espectáculos brindó la temporada pasada. En cuanto a la punta derecha, se está estudiando entregársela a Silva o a Casales.

También la defensa será tonificada ya que con el regreso de Fernández y Díaz, Julio Baldovino retornará a su puesto en la media zaga, donde es una figura valiosa para Palestino y en el campeonato.

Como es fácil advertirlo, Colo Colo deberá, una vez más, toparse con un rival agrandado en su poderío y por las ansias que lo animan de borrar todo lo anterior con una victoria que sabe significativa. No se ha hablado de cambios en el equipo puntero. Presentará, según parece, hasta el momento, el mismo cuadro que ganó inobjetablemente a Universidad de Chile. Durante la semana hubo hombres como Manuel Muñoz, Ramírez y Robledo que habían vieron que entrenar suave, por algunos golpes recibidos en su último match. Pero su estado actual es bueno y ya de aquí el domingo estarán en su mejor condición. El de Palestino y Colo Colo es un match que tiene categoría de clásico avelado en esta oportunidad por la necesidad que tiene el campeón de un triunfo rehabilitador y la posición de líder del once albo.

Las entradas para este gran encuentro se hallan a la venta en las secretarías de los clubes Palestino y Colo Colo.

Campeonato Sudamericano de Golf.-

CHILE GANO A URUGUAY EN VARONES Y A BRASIL EN DAMAS

Por 4 y medio puntos a 1 1/2 y 5 1/2 a 1/2 puntos, respectivamente.— Interesante desarrollo de la segunda etapa jugada ayer en Los Leones.— Programa y horario de salida que se cumplirá hoy.

GANO AYER.— El eficiente jugador chileno Arturo Mori, que se impuso sobre el uruguayo Semeleng, en la segunda jornada del Campeonato Sudamericano de Golf, por el score de 2 down en un partido de interesante desarrollo. Aquí le vemos cambiando uno de sus "fierros" ante la observación atenta de su "caddie"

CON INTERESANTES partidos se continuó desarrollando ayer en las canchas de Los Leones el Campeonato Sudamericano de Golf, que este año debió organizar la dirigente chilena, y en el que participan las mejores figuras de seis países, en el programa masculino y de cuatro, en la competencia femenina.

Así ayer, y después de movidas alternativas, Argentina se impuso a Brasil por el amplio score de 5 1|2 puntos contra sólo 1|2 punto de su adversario, aunque con bregas estrechas, como la que sostuvo la pareja transandina Ledesma-García-Merou, que debió llegar a dos hoyos y uno por jugar para superar a González-Chávez, mientras que los argentinos Texier y Nocera fueron obligados a dividir el puntaje con la firme pareja integrada por Almeyda y Barbosa.

En cambio en los singles, Argentina logró afirmar su ventajosa posición, con los triunfos de sus cuatro representantes, siendo el más reñido el que sostuvieron Texier, que ganó a Chávez por uno up.

EMPATARON COLOMBIA Y PERU.— A tres puntos se definió la brega entre estos equipos, ya que mientras en los dobles hubo una victoria por lado, y por iguales cifras: 4 a 3 por jugar, en los singles también se repartieron honores con igual número de victorias. Entre las más interesantes estuvo la que logró el colombiano Sumpero sobre el peruano Salazar, aunque por 2 up, y la que el defensor del Rímac, Raffo, obtuvo, en destacado desempeño, sobre el colombiano Mora, por 3 hoyos a dos por jugar.

CHILE GANO A URUGUAY.— Bien estuvieron los players nacionales nuevamente ayer, aunque el campeón nacional Guy de Barrollhet cayó ante el eficiente uruguayo Dapiaggi, en estrechos uno up.

Pero en los partidos restantes, la victoria perteneció a Prieto y Mori, que ganaron a Crocker y Smeleng, respectivamente, y Pauliler empató con Quintana en uno de los mejores partidos de la tarde.

LAS DAMAS.— Argentina y Chile quedaron a la cabeza de la tabla de resultados en el programa femenino, que animaron las simpáticas defensoras de estos países y de Brasil y Uruguay, y que demostraron encomiables progresos técnicos.

Las jugadoras transandinas no tuvieron inconvenientes para vencer a las uruguayas por 5 puntos a uno, obtenidos estos últimos por la señorita Dunn, que ganó a la señorita Venegas por 4 hoyos a dos por jugar.

Sarita García, la campeona nacional, venció a la señorita Figueroido por 6 hoyos a 5 por jugar, que dicen de la calidad de las acciones, constituyéndose otra vez en la figura del equipo, sin desmerecer el desempeño de la señora de Aguirre, que se impuso sobre la entusiasta visitante señorita Niose por 7 hoyos a 5 por jugar. Brasil repartió el puntaje en el primer partido de dobles, donde la pareja Machado-Camargo hizo un difícil partido con el equipo chileno García-Bullrich, quien no pudo vencer a las eficientes defensoras del norte.

PUNTAJE.— Es el siguiente, después de los partidos de ayer:

HOMBRES

ARGENTINA	4 puntos
CHILE	4 puntos
URUGUAY	2 puntos
COLOMBIA	1 punto
PERU	1 punto
BRASIL	0 punto

DAMAS

ARGENTINA	2 puntos
CHILE	2 puntos
BRASIL	0 punto
URUGUAY	0 punto

RESULTADOS.— Los de la jornada de ayer, fueron:

Argentina, 5 1|2 puntos-Brasil, 1|2 punto.

Ledesma-García Merou ganó a González-Chávez 2/1; Texier-Nocera empató con Almeyda-Barbosa.

SINGLES.— García Merou ganó a Almeyda 4/3; Texier ganó a Chávez 1 up; Nicora ganó a González 3/2; Ledesma ganó a Barbosa 6/4.

Colombia 3 puntos-Perú 3 puntos.

Gamboa-Samper perdió contra Noriega-Fraser, 4/3; Ochoa-Mora perdió con Raffo-Salazar, 4/3.

SINGLES.— Samper ganó a Salazar 2 up; Mora perdió con Raffo 3/2; Gamboa ganó a Fraser 4/3; Ochoa ganó a Noriega 2/1.

Uruguay 1 1|2-Chile 4 1|2.

Crocker-Semeleng perdió con Barrollhet-Mac Rostie 4/3; Dapiaggi-Pauliler perdió con Mori Quintana 2 down.

SINGLES.— Dapiaggi ganó a Barrollhet 1 up; Crocker perdió con Prieto 2 down; Pauliler empató con Quintana; Semeleng perdió con Mori 2 down.

DAMAS.— Uruguay, 1 punto-Argentina, 5 puntos.

Broza-Ferber perdió con Maquiera-Goñi-Keen, 4/3; Dunn-Páez perdió con Gaglione-Connen 6/4.

SINGLES.— Páez perdió con Connen 7/6; Aroza perdió con Maglione 7/6; Ferber perdió con Maquieira-Goñi 5/4; Dunn ganó a Venegas, 4/2.

Brasil 1|2 punto-Chile 5 1|2 puntos.

Machado-Carmargo empató con García-Bullrich; Figuereiro-Nloac perdió con Aguirre-Quintana 6/4.

SINGLES.— Camargo perdió con Quintana 5/4; Niosc perdió con Aguirre 7/5; Machado perdió con Bullrich 5/3; Figueeiro perdió con García 6/5.

PROGRAMA DE HOY.— Los partidos se iniciarán de acuerdo con el siguiente horario de salidas para los diferentes equipos:

9 horas: Four-Ball, Colombia-Chile, caballos; 9.10 horas, four-ball, Colombia-Chile; 9.20 horas, four-ball, Argentina-Uruguay; 9.30 horas, four-ball, Brasil-Perú; 9.50 horas, four ball, Brasil-Perú; 14.18 horas, singles, Colombia-Chile; 14.24 horas, singles, Colombia-Chile; 14.30 horas, singles, Colombia-Chile; 14.36 horas, singles, Colombia-Chile; 14.42 horas, singles, Argentina-Uruguay; 14.48 horas, singles, Argentina-Uruguay; 14.54 horas, singles, Argentina-Uruguay; 15 horas, singles, Argentina-Uruguay; 15.06 horas, singles, Brasil-Perú; 15.12 horas, singles, Brasil-Perú; 15.18 horas, singles, Brasil-Perú; 15.24 horas, singles, Brasil-Perú.

DIVIDIO HONORES.— Guillermo Quintana, debió superarse ayer en la cancha de Los Leones, para no verse superado por la destacada faena que cumplió el uruguayo Pauliler, con quien empató en el Campeonato Sudamericano de Golf

TENIS INFANTIL: STADE FRANCAIS-INTERNATIONAL S. C.

Mañana y el domingo, en las canchas del Stade Francais, se efectuará el 2.o torneo de tenis entre los jugadores infantiles del International Sporting Club y entidad dueña de casa.

La competencia comprende 6 partidos de singles y 3 de dobles. El orden del programa, es el siguiente:

Mañana, a las 15 horas: H. Torres con R. Berliner; J. Castro con C. Philippi y H. Rivera con C. Barón; a las 16 horas, A. Echiburú con J. M. Facondi; P. Gasman con P. Miguras y C. Silva con E. Guell.

Domingo, a las 10 horas, C. Silva-H. Rivera con R. Berliner-P. Miguras, y J. Castro-H. Torres con C. Barón-C. Philippi; a las 11 horas, H. Echiburú-P. Gasman con J. M. Facondi-E. Guell.

CITACIONES

FEDERACION CHILENA DE BILLAR.— Asamblea general ordinaria el jueves 4, a las 20 horas, en Agustinas 1022, 2.o subterráneo.

CLUB ATLETICO CENTENARIO.—A sus jugadores, el domingo a las 14 horas, en cancha de calle Guanaco 2460.

ASOCIACION CENTRAL VICTORIA.— Reunión de delegados, el domingo a las 15 horas, en cancha Margozzini.

Teniente Godoy F. C. se halla de duelo

El Teniente Godoy F. C. se encuentra de duelo, con motivo del sensible fallecimiento de la señora Elena de Díaz, esposa del capitán del cuadro de honor de esa veterana institución, José Díaz D.

Los funerales de la señora de Díaz se efectuarán hoy a las 10 horas, partiendo el cortejo desde G. Villarroel N.o 1722, rumbo al Cementerio General.

Match Rojas-Pascual Pérez ha despertado interés en Asunción

ASUNCION, Paraguay, 27.— (UP).— Con inusitado interés espera la afición paraguaya la pelea que sostendrán mañana por la noche en el Estadio Comuneros, el campeón mundial de boxeo de peso mosca Pascual Pérez, argentino, contra el chileno Hernán Rojas, en diez rounds.

Será ésta la primera vez que en Asunción pelee un campeón mundial.

Pérez entrenó ayer en el gimnasio del Padre Lavorell, a fin de hallarse en las mejores condiciones, mientras que el chileno intensificó sus preparativos para enfrentar al campeón.

Se informó que los Embajadores de Chile y Argentina fueron invitados especialmente para asistir a la pelea de mañana.

Torneo amateur de Santiago:

19 PELEAS PARA ESTA NOCHE EN EL MEXICO B. C.: PRIMERA RONDA

Con peleas en las divisiones de moscas, gallos, plumas, livianos y mediomedianos, se cumplirá esta noche, en el ring del México B. C., la primera rueda del Campeonato de Boxeo de Santiago. Conforme al programa elaborado, el match principal de la reunión estará a cargo de los aficionados José Anticoi, de Club Hípico, y Rubén Aracena, del club Cía. de Electricidad.

Las peleas a disputarse son las que indicamos a continuación:

Categoría Mosca: Manuel Dutten (Yarur), con Héctor Pinto (Comercio Atlético); Artemio Fuentealba (Iberia), con Hernán Flores (Propa); Sergio Lacoste (Cía. Eléctrica) con Lautaro Gutiérres (Yarur); Raúl Pardo (Cía. Gas) con Alejo Carrasco (Club Hípico).

Categoría Gallo: Abel Araya (Famae) con Diego Vásquez (Unión Mutualista); Guillermo López (Famae) con Oscar de la Barra (U. Mutualista); Sergio Miranda (Comercio Atlético) con Manuel Baera (Famae); Luis Silva (Cía. Gas) con Héctor Ortiz (Unión Mutualista).

Categoría Pluma: Rubén Donoso (Comercio Atlético) con Mario Maturana (Famae); Pedro Daine (Cía. Gas) con Raúl Rodríguez (Unión Mutualista); Manuel López (Tranviario) con Víctor Sallinas (Famae); Roberto Pulgar (Cía. Eléctrica) con Dimas Santibáñez (Cía Gas); Luis Silva (Yarur) con Mario Aravena (Cía Eléctrica); Carlos Osorio (Propa) con Luis Sierra (Club Hípico); Celedonio Cuello (Cía. Gas) con Carlos Muñoz (Propa).

Categoría Liviano: Manuel Peña (Famae) con Gabriel Contreras (Yarur).

Categoría Mediomediano: Miguel Contreras (Cic) con René Jadué (Comercio Atlético); Manuel Alvarez (Cía. Eléctrica) con Manuel Díaz (Iberia); José Anticoi (Club Hípico) con Rubén Aracena (Cía Eléctrica).

Manifestación de despedida al Dr. D. Antonio Losada

Con motivo de su próximo viaje a Europa, las autoridades del Club Deportivo de la Universidad de Chile y sus numerosos amigos, le darán una cariñosa cena de despedida en los salones de la sede del club, en Santa Lucía 240, al doctor Antonio Losada L., quien se dirige a España gozando de una importante beca de medicina.

El doctor Losada ha vivido vinculado estrechamente a las actividades de la "U" por más de 15 años, desempeñando numerosos cargos con todo acierto, y en reconocimiento a estos dilatados y desinteresados servicios le ha sido concedido el nombramiento de socio vitalicio del club. Esta cena de despedida será indudablemente una cariñosa y emocionada demostración de las profundas simpatías de que el doctor goza en la institución de los colores azules.

La cena tendrá lugar esta noche, a las 22 horas, y las adhesiones continúan recibiéndose en la caja del club.

Futbolerías

SOLO [illegible] na a aquellos jugadores que cometieron infracciones al reglamento de juego o bien, no estuvieron correctos en sus relaciones con el árbitro. Las sanciones fueron para Hormazabal, Ledesma y Soto, de Magallanes $ 5.000 cada uno; Marinzulich y Chirico, de Ferrobadminton, $ 4.000, y $ 3.000, respectivamente.

—oOo—

AMPLIANDO la información que diéramos acerca de la licencia concedida a Pedro Prieto, decemos decir que el juez argentino recibió encargo de la Asociación Central de gestionar la contratación en Buenos Aires de dos árbitros de nacionalidad argentina. Ambos actuarían en los últimos encuentros del campeonato del presente año.

—oOo—

SIGUE LA mala fortuna persiguiendo a Sergio Livingstone. La lesión que sufriera en el match con Unión Calera —un golpe en el pecho— ha resultado de mayor cuidado que lo que se creía en un comienzo. En el día de hoy, el "Sapo" será sometido a una revisión por el Dr. Croquieville. Se le tomará una radiografía. Imposibilitado como se halla Litvak, Livingstone se hace imprescindible en el equipo de Universidad Católica, principalmente en ese cotejo que ya se acerca con La Serena, donde se decidirá el torneo de Ascenso.

—oOo—

FELIX DIAZ rescindió contrato con Wanderers. El veteraño jugador argentino regresa a Rosario para radicarse en la tierra que lo vio nacer, tras haber actuado 7 años en el fútbol chileno. Vino a Green Cross, donde cumplió varias temporadas de gran éxito, reeditadas más tarde en las filas del instituto porteño. Díaz, según propia manifestación, tuvo una grata estada en nuestro país y se va con un agradecimiento profundo. El martes prá- [illegible] pañado de su familia y [illegible] se dirigirá a Rosario, donde [illegible] al fútbol y de donde lo sacó [illegible] cing, transformándolo en el famoso "pibe" Díaz. Félix solicitó a [illegible] NACION, que por su intermedio [illegible] muie su despedida de los hinchas de Wanderers.

—oOo—

ES MUY PROBABLE la reaparición de Rastelli en el equipo de Universidad Católica, para el match del domingo en Los Andes, frente a Transandino. Rastelli estuvo algunas semanas en Buenos Aires, donde [illegible] de entrenó permanentemente, de manera que su estado es inmejorable. En cambio, es harto dudoso la actuación de Dandrú y Horacio Cisternas, este último, como Livingstone, lesionado en el match disputado con La Calera.

—oOo—

HAY MAS VIAJEROS. El martes próximo se dirigen a Montevideo Rogelio González y Mario Acevedo, secretario y gerente, respectivamente, de la Asociación Central. Asistirán a la reunión que se celebrará en la capital uruguaya entre todos los países que participarán en las eliminatorias sudamericanas del Mundial de Suecia. El acto será presidido por el delegado de la FIFA, señor Lorenzo Vilizio.

—oOo—

CON MOTIVO de esta misma reunión de Montevideo, el martes próximo pasará por Chile, rumbo a Montevideo, el presidente de la Federación Peruana de Fútbol, señor José Salom Maurtúa. En su breve estada en Los Cerrillos será saludado por dirigentes nacionales del fútbol, amigos personales, periodistas y otras personas. Salom, que viene largos años en Chile, se ha distinguido siempre por sus simpatías y afecto a nuestro país, donde se le estima grandemente.

MISA A LA MEMORIA DEL GRAN DIRIGENTE Y AMIGO DE CHILE: DON MIGUEL DASSO, HABRA HOY

En el primer aniversario de su sensible fallecimiento

Mañana el deporte peruano rendirá un significativo homenaje a la memoria del que fuera su dirigente máximo, don Miguel Dasso H. (Q. E. P. D.), con motivo de cumplirse el primer aniversario de su fallecimiento. Fue una figura internacional del deporte, y sus conocimientos, su amplia capacidad y su sentido de la ecuanimidad, lo hicieron destacar como el árbitro de más prestigio para dirigir y encauzar dentro de normas humanas y justas las actividades de la educación física y del deporte de su país.

Tuvo por Chile una espontánea y leal admiración; en torneos, congresos y en los estadios, su voz de aliento, su aplauso entusiasta, su consejo oportuno, fue siempre para los chilenos. Y su hogar mantuvo sus puertas abiertas, con su afecto paternal para quienes llegaran desde nuestro país, a tierras peruanas. Fue así, como el Gobierno del Excmo. señor Carlos Ibáñez, haciéndose eco del cariño que, por este hombre sentíamos en nuestra patria, en una emotiva ceremonia, le otorgara la condecoración Al Mérito "Bernardo O'Higgins".

Mañana, en Lima, dirigentes y deportistas irán en romería hasta su tumba y, más tarde, en el Estadio Nacional que el concibiera e hiciera construir dirigiendo sus trabajos y entre cuyos muros terminara su existencia, será inaugurado un busto a su memoria. A iniciativa del Club Perú-Chile (CHIPE), cuya filial el señor Dasso fundara en Lima, instituciones chilenas como el Consejo Nacional de Deportes, la Dirección de Deportes del Estado, Club Audax Italiano, y sus muy numerosos amigos han enviado a Lima, gracias a una gentileza de PANAGRA, una artística placa de bronce que será colocada mañana en la base de dicho busto.

Nuestros representantes diplomáticos en Lima, concurrirán mañana a los actos programados, llevando la representación del deporte y de los amigos chilenos del señor Dasso.

En nuestra capital, hoy a las 11.30 horas, se oficiará una misa por el R. P. Paul Vergine, en la Iglesia de San Agustín, por el eterno descanso del alma, del señor Dasso. Se nos ha pedido invitar especialmente a los dirigentes e integrantes de las instituciones deportivas y a los amigos y miembros de la colectividad peruana residente.

Garantidas

Correas de transmisión

INSA GENERAL INSA

Stock permanente en cualquier ancho, de 3, 4, 5 y 6 telas.

LA INDUSTRIA
LA MINERIA
LA AGRICULTURA

Pueden ser abastecidas totalmente con correas de transmisión General Insa. Son las únicas en Chile con efectiva garantía de fábrica. Al comprarlas, exija la TARJETA DE GARANTIA GENERAL INSA.

Distribuyen en todo el país
MAURICIO HOCHSCHILD Y CIA. LTDA.
S.A.C. SAAVEDRA, BENARD

Deportes MALETERIA
MAS SURTIDO MEJOR ATENDIDO
Artículos de Cuero
La Sportiva
SAN DIEGO 1069

C D U C
CLUB DEPORTIVO UNIVERSIDAD CATOLICA
TREN ESPECIAL
Socio, simpatizante, acompaña a tu equipo a la ciudad de Los Andes. Pasajes ida y vuelta, $ 350.—
INSCRIBETE

"EL CASIMIR LEGITIMO"
¡SUS PESOS VALDRAN EL DOBLE!
Si Ud. aprende A CONOCER un auténtico casimir. Con nuestra vasta experiencia y la mejor voluntad, le enseñaremos a conocerlo para que jamás se ensarte.
VEA NUESTRAS OFERTAS:
Fino casimir peinado, para terno o traje de señora, desde $ 3.500.— el corte de tres metros. CASIMIRES y PALM BEACH, de las mejores fábricas, muy finos y peinados: $ 8.000.—, $ 9.000.— y $ 10.000 el corte de 3 metros. NO PAGUE EL LUJO Y ECONOMICE $ 10.000.— por cada terno, comprando su corte de casimir en: SOTOMAYOR 776 (casa particular), entre San Pablo y Rosas

DORMETTES y CAMAS
en todos los vuelos
Sólo SAS ha limitado el número de pasajeros, brindando así una mejor atención personal que culmina en su ya famoso servicio Royal Viking de Luxe con champagne y la comodidad de la cabina especial con camas.
SAS
Solicite informes a
SCANDINAVIAN AIRLINES SYSTEM
Agustinas 1337 — Teléfonos 82736-7-8-9
LOS SERVICIOS SAS ABARCAN 5 CONTINENTES, 40 PAISES, 79 CIUDADES

Remington Rand
Tiene el agrado de comunicar a los poseedores de sus
MAQUINAS ELECTRICAS DE AFEITAR
DE CUALQUIER MODELO
que encontrarán piezas de recambio y un eficiente servicio técnico de reparaciones en los talleres de
Remington Rand Chile Ltda.
HUERFANOS 1284 — SANTIAGO

SELECCION PARA MONTEVIDEO.-

Los preolímpicos Barrientos y Tapia, mañana en el Famae

Luis Hernández dirigirá el equipo que actuará en el Latinoamericano Extra

EN EL RING DEL CLUB FAMAE, se realizará mañana sábado la segunda pre-selección organizada por la Federación de Boxeo de Chile con vistas a integrar el equipo de aficionados que representará el pugilismo nacional en el Campeonato Latinoamericano por Invitación, que ha organizado la Asociación Uruguaya. A pesar de no tratarse de un torneo oficial, contará con la participación de los países más fuertes en el pugilismo continental, anticipándose que constituirá una nueva y brillante demostración de la capacidad y jerarquía del boxeo amateur sudamericano ya varias veces comprobada.

CLAUDIO BARRIENTOS

En el programa a cumplirse aparecen varios encuentros que constituyen verdaderas finales de campeonatos nacionales. Es el caso, a modo de ejemplo, del cotejo de Claudio Barrientos con Sergio Donoso, Manuel Alvarez con Alfredo Cornejo, Ramón Tapia con Miguel Safatle y Carlos Lucas con Fernando Maikosky. Barrientos y Tapia figuran en el grupo olímpico chileno que irá a los Juegos de Melbourne.

RAMON TAPIA

Aunque sin confirmación oficial, se ha sabido que la Federación de Boxeo de Chile designará al competente director técnico Luis Hernández para que tome a su cargo el equipo chileno que irá a Montevideo.

Consignamos a continuación el programa completo de los combates a disputarse mañana en el ring de San Ignacio y Franklin.

Categoría Mosca: Guillermo Aguila (Osorno) con Reinaldo Seguel (Militar).

Categoría Gallo: Claudio Barrientos (Concepción) con Sergio Donoso (Militar).

Categoría Liviano: Juan Díaz (Fuerza Aérea) con Vicente García (Concepción).

Categoría Liviano: Carlos Glaverini (U. de Chile) con Fernando Azócar (Santiago).

Categoría Mediomediano Ligero: Manuel Alvarez (Fuerza Aérea) con Alfredo Cornejo (U. de Chile).

Categoría Mediano Ligero: Hernán Rodríguez (Naval) con Víctor González (Ferroviario).

Categoría Mediano: Ramón Tapia (Santiago) con Miguel Safatle (Ferroviario).

Categoría Medio Pesado: Mario Soto (Valparaíso) con Jaime Farías (Santiago).

Categoría Pesado: Carlos Lucas (Temuco) con Fernando Maikosky (Santiago).

Revista de gimnasia en Inst. Alonso de Ercilla

El sábado 29 de los corrientes se desarrollará en el Instituto Alonso de Ercilla (Hermanos Maristas) un interesante festival gimnástico de acuerdo con el siguiente programa:

1.— Presentación del Instituto.
2.— Juventud Alegre, coro.
3.— Clase de gimnasia narrativa "El Circo". Elementales.
4.— Ejercicios preliminares y juegos pedagógicos, 3as. y 4as. Preparatorias.
5.— Presentación gimnástica de las 5as. y 6as. Preparatorias.
6.— Gimnasia rítmica, 1os. años de Humanidades.
7.— Gimnasia atlética, 2os. años de Humanidades.
8.— Gimnasia con fusiles, 5.o y 6.o años.
9.— Saltos y pirámide.
10.— Gimnasia con palanquetas, 3.os y 4.os años de Humanidades.
11.— Ejercicios de judo, seleccionado.
12.— Honores a la bandera.
13.— Desfile final.

Quedan especialmente invitados los ex alumnos del Instituto.

CATEDRATICO ESPAÑOL DICTARA CONFERENCIA EN INST. HISPANICO

Se encuentra actualmente en nuestra capital, el distinguido catedrático español doctor Vicente Palacio Atard.

El ilustre huésped ha venido invitado especialmente a nuestro país por el Instituto Chileno de Cultura Hispánica y la Sociedad Cultural Española.

Sus antecedentes académicos son numerosos, pues se ha desempeñado como profesor de Historia Moderna en las Universidades de Madrid, Barcelona y actualmente en Valladolid.

Es, además, Vicedecano de la Facultad de Filosofía y Letras de Valladolid, colaborador del Consejo Superior de Investigaciones Científicas, Secretario de la Escuela de Historia Moderna y de otras asociaciones españolas y extranjeras.

El doctor Palacio Atard es autor de numerosos trabajos de investigación, que versan sobre diversos aspectos del siglo XVIII español y de Historia Moderna.

El lunes 1.o de octubre, en el local del Círculo Español, el ilustre visitante con motivo del centenario del nacimiento de don Marcelino Menéndez y Pelayo, dará una conferencia en el salón de actos de dicha institución.

Balducci, Bonhoff, Kuntze y otras figuras del atletismo argentino actuarán en el Estadio Nacional

Mañana sábado 29 y domingo 30, tendremos la oportunidad de ver nuevamente en pistas chilenas a conocidísimas figuras del atletismo argentino, tales como Balducci, Bonhoff, Arturo Kuntze, Miguel Angel González, Lilián Heinze, Teresa Carvajal, Ludmila Tisinova, etc., ya que forman parte de la delegación del atletismo argentino de Buenos Aires que se medirá en la fechas indicadas, con los efectivos del Club Deportivo de la Universidad Católica.

El Club Deportivo Universidad Católica, reconociendo su responsabilidad en esta competencia ha tocado todos los resortes para reforzarse debidamente y es así como ya cuenta con la participación de connotados elementos del ambiente, tales como Waldo y Ramón Sandoval, Eliana Bahamondes, Renato Friederich Eduardo Bezanilla, Héctor Henríquez, Juris Leizpenieck, los que sumados a los elementos de la Institución como Carlos Gajardo, Eric Muller, René Vidal, Carmen Venegas, Patricia Rodoni, Eliana Gaete, Neva Mímica y las promisorias figuras que han destacado en los últimos torneos, permitirán a la representación de la Cruz Azul brindar una muy excelente presentación.

Cabe hacer notar, también, que en esta ocasión, y a pedido de la Federación Atlética de Chile, rendirán pruebas de suficiencias todos los elementos preseleccionados a la Olimpíada de Melbourne, lo que dará mayor realce a la presentación que se llevará a cabo en el Estadio de la U. C.

LOS ARGENTINOS.— La delegación trasandina está compuesta por los siguientes atletas:

VARONES:

Enrique Beekles, 100 y 200 metros planos.
Gerardo Bonnhoff, 100, 200 y 400 metros planos.
Jorge Morello, 200 y 800 metros planos.
M. A. González, 110 y 400 metros vallas y salto alto.
Luis Díaz, 110 y 400 vallas y 400 metros planos.
Arturo Kuntze, 110 y 400 vallas y garrocha.
Eduardo Balducci, 400, 800 y 1.500 metros planos.
J. Carlos González, 1.500 y 5.000 metros planos.
Jorge Castillo, salto alto, largo, triple, disco y bala.
Mauricio Runnancles, salto alto y garrocha.
Enrique Eleussipi, bala y disco.
Oscar Sellingo, bala, disco y jabalina.
Avelino Fernández, jabalina.
Ernesto Igler, triple.
Héctor Petti, salto largo y triple.

DAMAS: Lillián Heinz, 100 y 200 metros.
Yolanda Cantoni, 100, 200 y salto largo.
Teresa Carvajal, 100, 200 y 80 metros vallas.
Elenas Hess, 80 vallas, largo, bala y jabalina.
Catalina Sauer, alto.
Ludmila Tisinova, disco, jabalina y salto alto.
Mabel Dematei, bala.

Mañana y el domingo, en match amistoso con Universidad Católica.

Margarita Zettler, disco, bala y jabalina.
Tomasa Berchesi, jabalina.

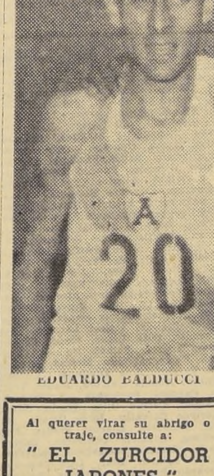

EDUARDO BALDUCCI

Al querer virar su abrigo o traje, consulte a:
" EL ZURCIDOR JAPONES "
quien le aconsejará honradamente si vale la pena hacerlo. Sólo viraduras perfectas $ 5.000.
ARTURO PRAT N.o 242. TELEFONO 86667.

CHEQUES-LETRAS
COBRAMOS
Sin costo para el cliente
Cualquier ciudad del centro y sur del país
EDIFICIO WALDORF
Ahumada 131. Oficina 721

Breves del DEPORTE

—oOo—

EL DEPORTIVO El Clásico se enfrentó en fútbol con el Club Hogar de Cristo, venciendo con el cuadro juvenil por 3-0. Con el segundo infantil perdió 2-0 y el primer infantil también perdió por 2-1. El cuadro juvenil de El Clásico formó así: Quezada; Acevedo y Carrasco; Pávez, Lobos y Castillo; Miranda, Ramírez, N. Pávez (capitán), Barraza y Cepeda.

—oOo—

SENDOS triunfos en fútbol obtuvo el Club Unión Doñihue, frente a Estrella Alta, de Maipú: con el segundo equipo ganó 3-0 y con el primero venció 2-1. El primer team del U. Doñihue alineó así: S. Zúñiga; E. Zúñiga y C. Soto; J. Parra, J. Carrasco y L. Sánchez; R. Valdés, R. Arancibia, C. Castro, M. Rodríguez y A. Valenzuela.

—oOo—

EL CLUB POBLACION Delicias está organizando un torneo de básquetbol para equipos femeninos y masculinos, que se hará en la cancha Fanac. Ha invitado a los siguientes clubes: Quintín Vargas, Población Edwards, Población Pedro Aguirre Cerda, Estrella de Oriente, Francisco Alonso y Walter Müller.

—oOo—

EL CONJUNTO infantil del Club Francisco Alonso intervino en un torneo realizado en la 4a. Comuna, obteniendo el título de campeón, luego de vencer a Juventud Chile-España, 8-0; a Deportivo Solari, por tiros penales, y a Unión Bélgica, por 3-2.

—oOo—

POR LA COMPETENCIA oficial de fútbol de La Cisterna, se midieron los clubes Población Huemul con Mi Casa, venciendo aquél con el primer equipo, por 2-1. Los terceros empataron a 2 y el segundo cuadro de Mi Casa se impuso por 2-1.

—oOo—

EL CLUB UNION Coquimbo se enfrentará el domingo con el Deportivo Graciela Letelier de Ibáñez, a las 9 horas, en la cancha Recreo Colón América, con tres equipos.

—oOo—

CLUB POBLACION El Carmen busca adversarios para actur en fútbol, con tres teams. Las bases se darán en calle Moneda 778, altos.

—oOo—

LA AUDICION "Buzón Radial de las Comunas", de CB-146, de Radio O'Higgins, ha organizado un baile para mañana, a las 21 horas, en la cancha San Ramón, final recorrido micros Funicular-San Ramón. En este acto procederá a entregar los premios a los vencedores del festival deportivo que realizó en los días de Fiestas Patrias.

—oOo—

PARA LOS días 4, 5 y 6 de noviembre se postergaron los Juegos Olímpicos Diario LA NACION, que está organizando el Deportivo Estrella Blanca, de San José de Lampa, en los que participarán los efectivos del Liceo Lo Negrete, Escuela Santa Teresita y Escuela de Lipangui. Competirán en atletismo, fútbol y pimpón.

Más de 25 millones

En las cuatro reuniones que abarcó la tercera fecha de la rueda final del campeonato del Ascenso, se controló la entrada de 14.403 personas, que pagaron $ 1.632.600.—, totalizando, hasta ahora, 243.264 personas y $ 25.826.935.—, respectivamente. Ambas cifras se descomponen así:

Fecha	Público	Recaudación
Primera rueda	85.975	$ 8.807.340
Segunda rueda	116.122	12.486.015
Tercera rueda:		
Primera fecha	17.930	2.006.405
Segunda fecha	8.834	894.575
Tercera fecha	14.403	1.632.600
TOTALES	243.264	$ 25.826.935

50 MILLONES
¡VIDA NUEVA!
Polla OCTUBRE 7
ENTERO $ 4.000
VIGESIMO $ 200

Aliviol

Una de las más lujosas y cuidadas de las revistas es: "Un 18 a la francesa"

Los comentarios, en general, son favorables a la revista que está presentando en el Opera. Todos concuerdan en que es la revista más lujosa y más cuidada de las que se han entregado a la consideración del público. Por otra parte, llama la atención el esfuerzo que realizan cada una de las figuritas o coristas que tienen la responsabilidad de los cuadros musicales. Especial interés logra el cuadro donde Xenia Monty baila con Oscar Fernández y cinco bailarines.

NUEVO FESTEJO A LOS NIÑOS POBRES MAÑANA EN EL TEATRO CAUPOLICAN

Invitados por la Empresa Chilena Cóndor propietaria del Circo Las Aguilas Humanas 1956 que cumple cuatro semanas de actuaciones consecutivas en el Teatro Caupolicán, cada sábado en matinée, a las 3 de la tarde, concurren 3.500 niños pobres dependientes de los asilos, establecimientos de asistencia social, colegios católicos, escuelas primarias, etc.

Mañana asistirán elementos infantiles provenientes de Puente Alto, Isla de Maipo, Talagante, Peñaflor, Colina y San Bernardo; las invitaciones deben solicitarse por escrito con una semana de anticipación y son exclusivamente para los niños pobres que carecen de las alegrías del Circo.

"El hombre del traje gris" la mundialmente aclamada película Fox en Cinemascope, que pronto estrenará el Cine Astor

GREGORY PECK

En el papel estelar, junto a Jennifer Jones y Fredric March, en la extraordinaria película FOX.

Un buen programa doble en el Teatro Normandie

Dos películas del sello Artistas Unidos han sido contratadas para exhibirlas desde el lunes en el Normandie. Nos referimos a "La esclava del pirata", con Tony Dexter, y "El veneno del odio", con Peters Graves.

Estas realizaciones cinematográficas ofrecen en su desarrollo aventuras y emociones.

Veremos "Los secretos del París nocturno" en dos salas de Santiago

Hemos tenido conocimiento que ayer se habría firmado contrato para exhibir el film "Los secretos del París nocturno" cinta que ha traído al país la distribuidora "O. R. I. Film", la que sería exhibida muy luego en dos salas de "Cines Unidos".

Se trata de una película que nos da a conocer la vida del París de noche, cabaret, boites, sus notables conjuntos bataclánicos, con desfiles nudistas de las vedettes más famosas del mundo, bailables inolvidables, música arrobadora con un original argumento hecho de fina malicia y mucha picardía.

"PRIMAVERA, OTOÑO Y AMOR"

Lindísima comedia cómico-sentimental del cine francés con el inimitable.

FERNANDEL

Presentarán desde el lunes los cines

"LUX" Y "DANTE"

Conti Film., anuncia el estreno absoluto en Chile de la creación del artista Fernandel, nos referimos a la comedia del cine francés "Primavera, otoño y amor", obra cómico-sentimental, en la que el protagonista encarna un papel de un fabricante de "Turrones" que salva, a una chica de 18 abriles, de morir ahogada, y al convertirse en héroe se enamora de la muchacha hasta casarse, para luego sufrir en su matrimonio por causas de la diferencia de edades....

FERNANDEL

No son para descritas las escenas de hilaridad, las situaciones de cada escena de "Primavera, otoño y amor", es necesario ver la película para darse cuenta y admirar la labor del gran Fernandel y sus compañeros de interpretación de esta joya del cine francés.

"Primavera, otoño y amor", será estrenada el próximo lunes en los cines Lux y Dante, simultáneamente, y ya están a la venta en ambas boleterías las localidades numeradas para el estreno y toda la semana.

NUEVA REVISTA EN EL "BURLESQUE"

Con extraordinario éxito acaba de estrenar otra espectacular revista la popular sala "Burlesque", intitulada "Al revés o al derecho el Burlesque que se hace el francés".

Con este nuevo cambio de programa, un brillante desfile estelar y un gigantesco elenco, actúan en los alegres y coloridos cuadros musicales, Kalina D'Angent, Georgette, Azucena Stuardo, Susana Navarro, Olguita Villanueva, Pepe Olivares y como sorpresa la revelación cumbre nudística 1956 ¿...? y muchos otros artistas más. Este nuevo estreno, irá hoy y todos los días en vermut y noche.

Derroche de buen humor en "La chilena cuando besa" en el T. Bandera

Verdadero derroche de buen humor y simpatía es la obra de Lucho Córdoba "La chilena cuando besa", que diariamente se representa por la Cía. Leguía-Córdoba, en el Teatro Bandera.

Realizando cada uno un papel de notoriedad, se desarrolla un argumento ágil, liviano y de gran poder humorístico. Las escenas son una sucesión de carcajadas derivadas de una presentación escénica impecable y de gran efecto.

En "La chilena cuando besa" se destacan Lucho Córdoba en un papel distinto; Olvido Leguía, Victoria Duval, Pepe Guixé, Rolando Cortés, Fernando Morales, Esther López, André Ferrer y Yoya Martínez.

Hoy en dos funciones, vermut y noche puede verse en el Bandera esta comedia que ha sido ampliamente elogiada por público y crítica.

Medio Santiago asiste al TEATRO CAUPOLICAN
ERIKA BUSCH, la estrella alemana del aire.
NUEVO CIRCO "LAS AGUILAS HUMANAS 1956"
HOY VIERNES 28 en Noche 9.40

Boletos numerados entregándose desde ahora mismo
MAÑANA SABADO 29 Y EL DOMINGO, TRES FUNCIONES
Matinée infantil a las 3; Vermut 6.20 y Noche 9.40

Programas de Corporación

La fotografía que ilustra esta información, corresponde a la llegada de la notable estrella chilena ROSITA SERRANO, a bajar del avión Panagra que la trajo de Londres vía Buenos Aires. Un público numerosísimo parientes y amigos, esperaban ansiosos en Los Cerrillos el arribo de esta artista chilena que asombró la crítica mundial. ROSITA SERRANO, actuará en los grandes programas "Odontine" el próximo martes 2 de octubre. Viajó con el distinguido pianista Víctor del Monte. En la fotografía está junto a Lucho Souza, Jefe de Programas de Corporación en el momento de entrevistarla.

Programas de hoy viernes:

A las 11.05, ALMANAQUE HOSFOCAL, en ágil media hora de entretenciones para las dueñas de casa. Noticias, música, comentarios y el radioteatro cómico del humorista Lucho Navarro.

A las 13, Tintas y Betunes Nobel, presenta el programa de discos populares "La Carrera de los Exitos" con LUCHO SOUZA.

A las 14.40, LO VIMOS Y LO DECIMOS, noticias del ambiente artístico de Chile y el mundo a cargo de JORGE ESCOBAR.

A las 17, SU DIARIO INTIMO, presenta a dos populares figuras: KIKA y ENRIQUE BALLADARES.

A las 19, ALADINO Y SU CIA. MARAVILLOSA, el mejor programa infantil hecho por pequeños artistas bajo la dirección de Héctor Carrión.

A las 19.30, NOTICIARIO DEPORTIVO DUNCAN FOX, presentado por Nuggett con un selecto equipo de relatores y comentaristas que dirige GUSTAVO AGUIRRE.

Y desde el más moderno Auditorium:

A las 20.15, ESTA ES LA FIESTA CHILENA, con sus personajes favoritos y LOS PUENTEALTINOS, LAS MORENITAS y GLORIA SANCHEZ, sobre libretos de PEPE ROJAS.

A las 21, EL DUO REY-SILVA, en estampas latinoamericanas de AMBROSOLI.

A las 21.30, RONDA JUVENIL de Coca-Cola con la ORQUESTA HUAMBALY.

A las 22, Dos astros melódicos juntos por primera vez, DANIEL RIOLOBOS y ENRIQUE BALLADARES, en nombre de Cía. Olivarera Nacional.

A las 22.30, Canta AIDA SALAS, la estrella de América con Falabella.

Desde el primero de octubre:

Rosita Serrano, Huaina Takis, Raúl Shaw Moreno, con los Cuatro Duendes; Rodolfo Cueto, El Cuarteto Flamingo, Huambaly, Radiolandia, con Anita González, Ricardo Montenegro, Adolfo Yankelevich, y siempre sus favoritos.

RADIO-PROGRAMA DE HOY

CB 57 — AGRICULTURA
7.30 Informativo Matinal.
8.30 Agenda.
11.03 Heraldo Cinematográfico.
14.00 Comentarios Internac.
15.03 Los Grandes Maestros.
17.30 Por los Caminos de España.
18.30 Cita con Lucho Gatica.
20.10 Sucesos Deportivos.
23.00 Panorama del Jazz.
24.00 Ultimo Informativo.

CB 62 — LA REINA
7.00 Alegre Despertar.
8.00 La Marcha del Mundo.
9.00 Concierto Matinal.
13.30 Concierto de Gala.
14.30 San Mario Rivas.
16.00 Tardes Selectas.
19.15 La Hora del Rosario.
20.15 Audición Chileno-Alemana.
20.30 Márquele Preferencia.
21.00 Música Selecta hasta las 24.

CB 66 — CHILENA
7.30 Noticias.
9.15 Historias Mínimas.
11.00 Bajo una Ramada.
13.00 Concierto del Mediodía.
18.30 Ecos de Broadway.
19.30 Discoteca Domo.
20.15 Revista Mensaje.
21.45 Alejendro Magnet.
22.05 Ciclos Musicales.
0.08 Resumen Noticioso.

CB 70 — SANTIAGO
8.00 Y sonó el Despertador.
10.00 Recuerdo vieja Victrola.
11.30 Música Sinfónica.
13.00 Mosaico Español.
16.30 Buscando el Favorito.
18.00 Club de Baile.
19.00 Discos y Discófilos.
19.30 King de Exitos.
22.00 Anecdotario Musical.
22.30 Radioconcierto.

CB 89 — CORP. DE COMERCIO
8.00 Noticiario Universal.
9.15 Concierto Matinal.
10.00 Nosotras las Mujeres.
11.30 El siniestro Dr. Mortis.
13.35 Gmo. Eduardo Feliú.
16.00 Cía. Flor Hernández.
17.00 Profesor Pinocho.
18.00 Discomanía.
22.05 Estrellas Latinoamericanas.
24.00 Noticiario Universal.

CB 93 — NUEVO MUNDO
7.30 Primer Informativo.
9.30 Para Ud.
10.30 Discoteca del Oyente.
12.00 Viva Chile.
14.30 Dolores y Paloma.
19.30 Clarín de Gloria.
19.45 Hablando de Pesca y Caza.
20.30 Radiovisión.
21.30 Radioteatro.
23.00 Diario "La Reforma".

CB 97 — PRAT
8.30 Levántese amiguito.
9.30 Lucho Silva y Conjunto.
12.00 Almacén de Pedidos.
17.00 El Abuelito Carlos.
19.00 Radioteatro Episódico.
20.30 Sinopsis del Deporte.
21.00 Rincón de On Nacho.
21.30 Mariluz-Quinteto F. Lecaros.
22.00 Clínica del Dr. Chamorro.
23.00 Noches de Santiago.

CB 114 — CORPORACION
7.15 Informativo Agrícola.
13.00 Carrera de los Exitos.
18.05 Aventuras.
19.05 Aladino y su Cía.
19.30 Noticiario Deportivo.
21.00 Duo-Rey Silva.
21.30 Ronda Juvenil.
22.00 D. Riolobos-E. Balladares.
22.30 Aida Salas.
23.45 Pequeño Concierto.

CB 142 — HISPANIA
7.50 Boletín Español.
9.05 Entre Ud. y Yo.
13.05 Feria de Regalos.
14.05 Zambra 1956.
17.35 Galicia en el Aire.
19.35 Radio-Club de la Amistad.
21.05 Radiorrevista Deportiva.
21.35 Noticiario Español.
21.45 Música de España.
23.35 Reportero de la Noche.

CB 146 — O'HIGGINS
8.00 Al filo de la Noticia.
10.15 Conozca su Destino.
11.00 Magazine de San Bernardo.
12.03 Revista Musical Mediodía.
15.00 La voz de las Comunas.
17.00 Tango Club.
17.30 La Vida de Carlos Gardel.
19.30 Laureles Olímpicos.
22.00 Bar Musical.
23.00 Palabras a media Voz.

DESTACAMOS PROGRAMAS DE MUSICA SELECTA:
CB 62: 9, 13.30, 16 y 21. CB 70: 13.30, 14.30, 22.30 y 23.
CB 66: 10, 12.15, 13 y 23. CB 89: 9.15, 14.15, 16.30 y 23.

ARTEFACTOS GASCO
COMPRELOS EN EL DEPARTAMENTO COMERCIAL DE LA COMPAÑIA DE GAS
SANTO DOMINGO 1061

¡A LOS INDUSTRIALES!
EXPOSICION INDUSTRIAL MOVIL

Hacemos presente a todas las industrias, que las inscripciones para la Gran Exposición Industrial Móvil (Carros alegóricos-industriales con exposición de productos) se cerrarán el sábado 6 de octubre próximo.

Los carros recorrerán el centro y los barrios de Santiago, los días 23 y 25 de noviembre, permaneciendo estacionados en la Avenida Bulnes el tiempo comprendido entre ambos desfiles. En este lugar se llevará a efecto un programa de atracciones populares (cine al aire libre, Concierto de Bandas y Orquestas, coros, desfile de modelos etc.)

Dada la importancia de este número de nuestro programa del Día de la Industria, debemos contar con la nómina definitiva de los carros inscritos, a más tardar el 6 de octubre próximo, para asegurar el éxito de esta Gran Exposición INDUSTRIAL MOVIL.

Mayores antecedentes pueden ser solicitados en la División de Relaciones de la SFF, al teléfono 87679.

SFF SOCIEDAD DE FOMENTO FABRIL
MONEDA 759 — Fonos 87679-86847

6) ALHAJAS Y JOYAS.

¡NOVIOS! Argollas oro 14 y 18 kilates; macizas, grabadas, desde 3.600 pesos par. San Diego 780. Relojería Sportman. (6) H/O C.

¡NOVIOS! Para argollas, Fábrica Sostin Nueva York 66. (6) H/O C

COMPRO oro, plata y joyas usadas. Alameda 846. (6) H/O C.

RELOJES, joyas, oro, boletos empeño, compro. San Antonio 40 (6) H/O C.

10) ARMAS

SE VENDE revólver N.o 7, Smith & Weeson, nuevo. Se puede ver hoy. Buen precio. San Diego 1438, altos.

13) ARTICULOS p. HOGAR

$ 120.000 vendo batidora, juguera, moledora de carne, coctelera, etc. G. E. Olivos 794. (13) 30-9 P.

18) ARRIENDOS OFRECEN

PIEZA c/s muebles a personas solas. Ejército 661. (18) 30-9 P.

PIEZA para guardar muebles, arrienda propietario. Avenida España 454. (18) 30-9 P.

21) AUTOS Y CAM. VENDEN

VENDO camión Ford 30, buen estado. Dr. Sierra 4010, Quinta Normal. (21) 28-9 K.

CAMION Fargo, 5-6 toneladas, en buen estado (año 1952). Véndese a la mejor oferta por escrito a "Cía. Azufrera Volcán Copiapó", Huérfanos 979, oficina 709, Santiago. Verlo en Pío Nono 55. (21) 30-9 P.

27) BICICLETAS Y TRICICLOS.

VENDO bicicleta Americana de mujer, $ 14.500, Independencia 682. (27) 30-9 C.

30.— CITACIONES VARIAS.

SOCIEDAD COOP. DE EDIFICACION "Manuel Rodríguez Ltda.".— Cita a reunión extraordinaria el 30 del presente, a las 9.30 horas, en el terreno.— Santiago, 20 IX 1956. — El presidente. (30) 29-9 P

SOCIEDAD COOPERATIVA DE AHORROS "Fundición Las Rosas" Ltda.— Cita a reunión general extraordinaria de socios para el sábado 29 de septiembre. 10.30 primera citación, 11 horas segunda citación. Tabla: 1.o) Ingreso a Federación de Cooperativas; 2.o) Reglamento de socorro mutuo; 3.o) Aumento de capital.— Germán [illegible]; Humberto Herre[illegible]

[illegible] ros de Santiago.— "Salvadores y Guardia de Propiedad".— Cito a ejercicio para el domingo 30 del presente, a las 10 horas. Punto de reunión: Plaza Ercilla. Uniforme de trabajo.— El ayudante. (30) 30-9 K.

OCTAVA COMPAÑIA DE BOMBEROS.— "La Unión es Fuerza".— Cito a la Compañía a ejercicio para el miércoles 26 y viernes 28 del presente, a las 21.30 horas. Uniforme de trabajo. Punto de reunión: el cuartel.— El ayudante. (30) 28-9 K

CUERPO DE BOMBEROS DE SAN Miguel.— Primera Compañía de Bomberos.— Por orden del capitán, cito a la Compañía a ejercicio para el día jueves 27 de septiembre de 1956, a las 21.30 horas. Punto de reunión: el cuartel. Tenida: uniforme de trabajo. [illegible]

[illegible] ños. Tercera Compañía "Voluntad y Sacrificio".— Cito a la Compañía a ejercicio para el domingo 30 del presente, a las 10 horas. Tenida: uniforme de trabajo. Punto de reunión: el Cuartel.— El ayudante. [illegible]

[illegible] ños. Primera Compañía "Unidos Serviremos".— Cito a la Compañía a sesión para mañana viernes, a las 22 y 22.05 horas. Tabla: admisión de voluntarios. Nombre carro bomba. Reforma reglamento general del Cuerpo. Programa aniversario y otros asuntos.— El secretario. (30) 28-9 K.

33) COLEGIOS, INSTRUCCION

MODAS corte y confección. Cursos rápidos. Profesora especialista. Alumnas confeccionan trajes primer mes. Clases diurnas, nocturnas. Diplomas válidos. Academia Nacional Corte y Confección Rosas 1353 (33) H/O C

CURSOS rápidos. Dactilografía 15 días, un mes; Taquigrafía, Redacción Comercial, Ortografía. Puente 576. 4.o piso. (33) 1.o-10 P.

"INSTITUTO Moderno". Comercial, profesional, trasládose Santo Domingo 1282, esquina Teatinos. (33) 2-10 P.

35) COMPRAVENTAS VARIAS

FIERRO techo Huachipato, 0.60x1.44, $ 240; 0.50x2.15, $ 300; 0.60x2.15, $ 365; 0.65x2.15, $ 390. Por mayor grandes descuentos. Somos fabricantes. Arturo Prat 1754. (35) H/O C

PIZARREÑO standard y gran onda, campanas, caballetes, ventilaciones. Surtido completo de piezas a precios antiguos. Arturo Prat N.o 1754 (35) H/O C

PLANCHAS de yeso, se hacen colocaciones de primera "Casyestan". la fábrica de más prestigio en el ramo. Arturo Prat 1754. Teléfono 64164 (35) H/O C

ZINC NUEVO Huachipato, 2, 2.50 y 3 metros. Consulte precios. Son los más bajos. Arturo Prat N.o 1754 (35) H/O

CANALES, bajadas, caballetes, $ 273 metro2. Cubetas, campanas humo fabricadas con fierro grueso Huachipato. Arturo Prat 1754 (35) H/O C

TRASPASO cartera contador, Correo 15. Carnet 247194. (35) 29-9 P.

"[illegible] REAL", [illegible] mar, también loción, crema, maquillaje, vendo Maestra Lidia Torres 97 (por Avenida Perú). (35) 6-10 P.

36) CONSEJOS UTILES

PROFESORA psicóloga extranjera, comunica a su distinguida clientela su regreso por Europa y América. Consúltele todos sus problemas de cualquier índole. Ella los solucionará. Rapidez, discreción. 11 a 1 y 3 a 9. Plaza Brasil 349. (36) H/O C.

37) CONSTRUCCION

PUERTAS y ventanas, surtido completo en standard. Hacemos persianas de medida. Fábrica Record. San Diego 743 (37) 30-9 C.

PULIDOS de parquet y pisos en general, máquinas modernas. Ordenes "Empresa Argentina". Teléfono 66579. (37) 6-10 P.

42) DOCUMENTOS EXTRAVIADOS

HABIENDOSE extraviado cheque Serie A-2 N.o 0266462, Banco Nacional del Trabajo, al 5 de octubre 1956, por $ 8.000, queda nulo por haberse dado el aviso correspondiente. (42) 30-9 P.

HABIENDOSE extraviado cheque N.o [illegible], Banco Italiano, por $ 3.644, girado orden Cía. Chilena Electricidad, queda sin valor, por haberse dado aviso correspondiente. (42) 30-9 P.

51) IMPRENTAS. GRABADOS

REVISTAS, libros, folletos, impresiones en colores, fotograbado Talleres Gráficos LA NACION, Agustinas 1269 teléfono 82222. (51) H/O

55.—JUDICIALES y LEGALES

RESOLUCION PRIMER JUZGADO Civil, concedió posesión efectiva herencia intestada de Luis Latorre Beltrán a nieta Fanny Elena Latorre Retamal en representación padre fallecido, Luis Ignacio Latorre Meléndez a Laura Elena Meléndez Gundián y Luis Oscar Latorre Meléndez, con beneficio inventario que practicaré veintinueve septiembre quince horas, en mi oficina, Bandera 342.— Secretario. (55) 29-9 P.

NOTIFICACION.— ANTE ARBITRO de derecho, don Jorge Gazmuri Ojeda, que conoce liquidación comunidad existente entre Luis A. Castro, Francisco Ugarte, Luis Alvear, Manuel Maldonado, Higinio Ferré, Alfonso Pérez, Fernando Cabello, Aníbal Zamorano, Antonio Cabello, Leopoldo Martínez, Miguel Montabone, Cardenio Rivas, Manuel Illanes, Lindor Pino, Alberto Peirano, Rolando Strich, Renato Almarza, José Bissone, Narciso Tapia, Willy Nau, Manuel Lanau, Raúl Pizarro, Silvio Mantelli, Luis Franco, Carlos Pino, Juan E. Cuevas, Manuel Martín, Esteban Martín, Víctor Manuel Cortés, Juan Camps, Juan Perucci, Enrique Primo, Luis Porte, Pedro Benítez, Raimundo Martín, Inés Saint Jean, Víctor Tobar, Adolfo Gálvez, dictóse la siguiente resolución: Santiago, 20 septiembre 1956. Vengan los interesados a comparendo el día 9 octubre próximo, 18 horas, oficina árbitro, Bandera 172, 7.o piso, oficina 15. Lo que comunico a interesados o sus herederos.— Luis Manterola, actuario. [illegible] 1.o-10 P.

NOTIFICACION.— ANTE CUARTO Juzgado Civil Mayor Cuantía, Santiago, presentóse doña Edelmira de las Mercedes Sanhueza Troncoso, labores de casa, domiciliada Padre Orellana 1586, interponiendo demanda nulidad matrimonio celebrado 23 abril de 1931, ante Oficial Civil Circunscripción Bulnes N.o 1, del departamento Bulnes, contra cónyuge don Florencio del Carmen Valenzuela Artiga, cuya profesión y domicilio actual, ignora. Fundamenta acción, en que contrayentes no tenían dentro de esa Circunscripción domicilio ni residencia prescrita por la ley. Primer otrosí, notificación por avisos. Segundo otrosí, fijación domicilio. Tercer otrosí, patrocinio y poder. Juzgado proveyó: Santiago, 5 noviembre de 1955. A lo principal, por interpuesta la demanda, traslado. Al primer otrosí, previamente practíquense averiguaciones en Correos y Telégrafos, Carabineros y Registro Civil Nacional, oficiándose. Al segundo, como se pide, y al tercero, téngase presente.— E. Ramírez.— L. Manterola.— Posteriormente cumplidas diligencias ordenadas, Juzgado ordenó notificar demandado por medio cuatro avisos en diarios "El Debate" y "La Nación", sin perjuicio de publicarse en el "Diario Oficial". En consecuencia, notifico a Florencio del Carmen Valenzuela Artiga, demanda y providencias insertas.— Secretario. (55) 28 y 29-9; 1 y 2-10 P

PRIMER JUZGADO CIVIL, RESOLUCION veinticuatro septiembre presente año, concedió posesión efectiva herencia testada Eudocia Mercedes Montenegro Silva a Blanca Rosa y Laura Silva Fernández.— El secretario. [illegible]

[illegible] ción de la menor María Soledad Larenas Larenas, que se tramita ante el Cuarto Juzgado Civil de Mayor Cuantía de Santiago, se ha ordenado citar a los parientes de la adoptada para la audiencia del dos de octubre próximo, a las quince horas. [illegible] K

QUIEBRA JOAQUIN [illegible] tica.— Cuarto Juzgado Civil. Por resolución de 21 de septiembre de 1956, túvose por rendida cuenta general administración la que será aprobada si no fuere objetada dentro de quince días.— El secretario. (55) 29-9 C.

PRIMER JUZGADO CIVIL, RESOLUCION veinticinco septiembre presente año, concedió posesión efectiva herencia intestada María Susana Pérez Silva a José, Juan, Fernando y Susana Tapia Pérez.— El secretario. (55) 29-9 P.

SEGUNDO JUZGADO CIVIL CONCEDIO a Rafael José Daniel, Flor María, Mariana Inés y Josefina María Opazo Cuevas, posesión efectiva herencia intestada quedada fallecimiento, don José Daniel Opazo Maturana. Inventario solemne practicaré mi oficina, el 4 de octubre próximo, a las 15 horas. (55) 29-9 P.

SEÑOR GOBERNADOR DEL DEPARTAMENTO de Talagante.— José Anfruns Peñaloza, ingeniero agrónomo, domiciliado en la colonia "Peñaflor", parcela N.o 8, por sí, viene en solicitar una merced de agua para regadío en las aguas subterráneas de su parcela, y que desea captar por un pozo profundo y con bomba. La cantidad de agua que solicita es de cincuenta litros por segundo. La ubicación precisa de la captación es la siguiente: dentro de la propia parcela, a 65 metros del deslinde norte, y 5 metros del deslinde este, de acuerdo con el plano de parcelación de la Caja de Colonización Agrícola. Esta parcela fue adquirida a esta institución el año 1939. La extensión total que se trata de regar es de 10,5 hectáreas; son suelos de constitución arcillo-arenosos, sobre capa ripio-arenoso. Se encuentran ubicados en la comuna de Peñaflor, subdelegación Peñaflor, en la colonia "Peñaflor", parcela N.o 8, formada por la Caja de Colonización Agrícola. Acompaño los siguientes documentos: 1) Un estudio de la obra, que consta de lo siguiente: a) Un plano de situación de la obra (pozo) y de los terrenos por regar, a la escala 1:2.000; b) Una memoria explicativa con las principales características del pozo; c) El presupuesto de la obra; d) Comprobante de ingreso que certifica el pago de impuesto por hectárea. Ruego a US. ordenar la tramitación legal de esta solicitud, a fin de obtener la merced que individualizo, en el carácter de permanente y continuo.— República de Chile.— Gobierno Interior.— Gobernación Talagante.— Talagante, 13 de septiembre de 1956.— Decreto N.o 58.— Ordena publicación solicitud de agua.— Visto: la solicitud del interesado y lo dispuesto en el artículo 261 del Código de Aguas, decreto: Publíquese la solicitud por una merced de aguas, presentada por don José Anfruns Peñaloza, por tres veces consecutivas, en el periódico "El Regional", del departamento de Talagante, y en uno de Santiago, que a la vez es cabecera de provincia, por cuenta del interesado. Las oposiciones a esta solicitud, si las hubiere, deberán ser presentadas en esta Gobernación, dentro del plazo de 30 días, contados desde la última publicación.— Comuníquese y publíquese.— Héctor Mera M., Gobernador.— Ricardo Novoa C., oficial asesor. (55) 28-9 P.

QUIEBRA SOC. COLECTIVA COMERcial Cano Hnos.— Cuarto Juzgado Civil.— Por resolución de 13 de septiembre de 1956, del Cuarto Juzgado Civil de Mayor Cuantía de Santiago, fue declarado en quiebra la Soc. Colectiva Comercial Cano Hnos., representada por sus únicos socios, Enrique y Luis René Cano Gaete, domiciliados en San Pablo 3361. Las personas que tengan bienes o papeles pertenecientes al fallido, deben entregarlos dentro de tercero día, al Síndico de Santiago, bajo pena de ser tenidos por encubridores o cómplices de la quiebra. Adviértese al público que no debe hacer pagos ni entregas de mercaderías al fallido, so pena de nulidad de los mismos. Los acreedores residentes en Chile deben verificar sus créditos y preferencias dentro de treinta días, bajo apercibimiento legal. Las notificaciones por avisos se harán en "La Nación".— El secretario. (55) 29-9 C.

TARZAN — 4679 AMANECER Por Edgard Rice Burroughs

DICK TRACY Por Chester Gould

RAMONA

55.—JUDICIALES y LEGALES

QUINTO JUZGADO CIVIL MAYOR Cuantía concedió posesión efectiva herencia intestada de Horacio Silva King, a Ada Victoria Silva Carcovich, sin perjuicio derechos cónyuge, Rosa C[illegible].— Secretario. [illegible]

Quiebras de Santiago, la Caja de Crédito Popular rematará el día 5 de octubre de 1956, a las 10 horas, en Matucana N.o 33, un radio RCA Victor, con mínimo de $ 47.071, correspondiente al juicio Ley 4.702, caratulado Dist. RCA Victor con Arthur, que se tramita en el 7.o Juzgado de Menor Cuantía. (94) 29-9 P.

55.—JUDICIALES y LEGALES

SINDICATO PROFESIONAL DE EMpleados Técnicos de la Imp. y Lit. Universo, S. A.— En Santiago de Chile, a fecha 26 de septiembre de 1956, a las 19 horas, en Porvenir 342, ante el señor Inspector del Trabajo, don Carlos Cassigoli P., se llevó a efecto la elección de la mesa directiva que regirá los destinos del período 1956-1957: presidente, Manuel Téllez D.; secretario, Hernán Iturra F.; tesorero, Luis Mestre A.; directores, Roberto Fabres V. y Luis A. Rodríguez G. Se hace la presente publicación en conformidad al artículo 378 del Código del Trabajo.— El secretario. (55) 30-9 P.

55.—JUDICIALES y LEGALES

EN EL EXPEDIENTE SOBRE ADOPción de la menor Adriana del Carmen Godoy Lisboa que se tramita ante el Cuarto Juzgado de Letras en lo Civil, de Mayor Cuantía de Santiago, se ha ordenado citar a los parientes de la adoptada, para la audiencia del dos de octubre próximo, a las quince horas. (55) 29-9 K.

64) MAQUINARIAS y MOTORES

VENDO máquina Champion, rematadora calzado, sin uso. Nataniel 1470. (64) 4-10 P.

71) MUEBLES p EL HOGAR

NORMANDO, chippendale, bombé, pino. Comedores, dormitorios, 12 meses plazo. Directamente del depósito. Fábrica Muebles City. Arturo Prat 189. (71) 13 al 15-9 y 20-9 al 1.o-10 C

LIVINGS en todos estilos, 12 meses plazo. Fábrica City. Arturo Prat 189. (71) 13 al 15-9 y 20-9 al 1.o-10 C

76) NEGOCIOS VENDEN

UNICA oportunidad, se vende almacén con todas sus instalaciones y mercaderías. Se dan facilidades. Tiene casa-habitación. Dolores 399. (76) 30-9 P.

77) OCUPACIONES, AGENCIAS

"LA LONDRES", ofrece las mejores [illegible], Avda. Bulnes 146, sub[illegible]

[illegible] 1309, ofrece personal — 65988 — (77) 30-10 C.

79) OCUPACIONES OFRECEN

10.000, cocinera; 8.000, niñera, me no necesito. Avda. Bulnes 146, sub[illegible]

[illegible] señor, que [illegible] y saque puntera. Nataniel 1470. (79) 4-10 P.

89) PROPIEDADES VENDEN

3.000.000, amplia casa, entrega inmediata, tres dormitorios, living, comedor, sala baño completa, garage, parrón, dependencias, cocina gas instalado, lavaplatos. Sin Cajas ni intermediarios. Verla y tratar dueño diariamente. Puerta de Vera 713 esquina Blanco Encalada. (89) 1.o-10 P

94 REMATES

REMATE.— MAÑANA SABADO 29, A las 17 horas, en calle Avenida Santa María 0172, subastaré especies consignadas por los señores: F. Tokoc, E. Díaz, E. Labra, O. Antúnez, A. León, J. Alegría, M. Silva, E. Lorca, A. Vieira, E. Escobar.— Nicanor Marticorena, martillero público. (94) 28-9 P.

REMATE.— MAÑANA SABADO 29, A las 15 horas, en calle José Joaquín Vallejos N.o 1451, subastaré especies de comitentes, señores M. Silva, E. Labra, J. Alegría, F. Tokoc, E. Lorca, O. Antúnez, A. León, M. Saleck, E. Cifuentes.— Nicanor Marticorena, martillero público. (94) 28-9 P.

AGENDA

SANTOS DE HOY: WENCESLAO — MAÑANA: MIGUEL [illegible]

EL TIEMPO

(Recibido hasta las 20 horas del día 27 de septiembre de 1956)

Se registró buen tiempo, con nublados y nieblas locales, a través de todo el país.

APRECIACION GENERAL

Seguirá predominando el tiempo nuboso en la mayor parte del territorio, con lloviznas y nieblas matinales en las zonas norte y central. En la región sur comenzarán a manifestarse los efectos de una nueva perturbación.

ARICA A COQUIMBO: Bueno, con nublados y nieblas matinales. Vientos del oeste y suroeste.

ACONCAGUA A MAULE: Bueno, con nublados y nieblas matinales. Probables lloviznas en las primeras horas. Vientos del suroeste.

CORDILLERA CENTRAL: Bueno, algo nuboso.

ÑUBLE A CHILOE: Nublados locales y parciales. Vientos variables. Tendencia a cambio desfavorable.

GUAFO A EVANGELISTAS: Nublados locales y parciales. Vientos del oeste y noroeste.

PUNTA ARENAS: Nuboso.

TERRITORIO ANTARTICO: Mal tiempo. Nevadas.

INFORMACIONES DE SANTIAGO

Temperatura del aire (día 27).— Máxima: 25,4 grados C, a las 15 horas 50 minutos.— Mínima: 7,8 grados C, a las 7 horas.

Humedad relativa del aire (día 27).— Máxima: 94 por ciento, a las 7 horas.— Mínima: 42 por ciento, a las 13 horas 50 minutos.

SOL (día 28).— Salida a las 6 horas 25 minutos.— Puesta a las 18 horas 43 minutos.

LUNA (día 28).— Salida a las 2 horas 13 minutos.— Puesta a las 12 horas 55 minutos.

FASE: Luna nueva el día 4 de octubre.

TIEMPO PARA SANTIAGO

Nubosidad matinal.

GUIA DE URGENCIA

ASISTENCIA PUBLICA — Central, San Francisco 85, fono 59191. Posta N.o 2 (Maule-Chiloé), 50061; Posta N.o 3 (Compañía-Chacabuco), 91011; Posta N.o 4 (Irarrázaval Villaseca), 43360; Posta Providencia (Manuel Montt 303), 45671; Posta San Miguel (Gran Avenida 3204), 51454; Posta La Cisterna (Esperanto 0115), fono 23, La Cisterna.

CARABINEROS — Prefectura General 60151: Radiopatrullas, 62261

BOMBEROS — Santiago 61171; La Cisterna, 166; Ñuñoa, 46207; Quinta Normal, 90114; San Miguel, 53020

TURNO DE FARMACIAS

De 22 a 29 de Sept.

Prado, Independencia 2812; Santa María, Domingo Santa María 1140; Pacífico, Independencia 748; Venus, Santos Dumond 587; Modelo, San Pablo 1596 Yungay, Matucana 769; Barquín, Huérfanos 2064; Lo Franco, Carrascal 4598; Sanax, Mapocho 4125; Santa Teresa, Benedicto XV 230; La Rosa, Matucana 2; Carrera, Conrón 101; Valparaíso, Exposición 1483; Harlem, Castro 597; Nelson, Puente 702; Suiza, San Diego 801; Chiloé, Victoria 981; Septiembre, V. Subercaseaux 9; Santa Fe, Carmen 1395; Subercaseaux, Ruiz Valledor 3891; Lisboa, José Ureta 821; Canales, Gran Avenida 8171; Baquedano, Seminario 101; Los Leones, Providencia 2415; Del Oriente, Nueva Las Condes 7138; Providencia, Roberto del Río 1654; San José, Pedro Lucio Cuadra 1119; Farellones, Las Carretas 2383; Estadio, Carmen Covarrubias 476; Plaza Egaña, Irarrázaval 5701.

NOTA.— De acuerdo con el artículo 61 del Reglamento de Farmacias, el turno nocturno es solamente para el despacho de recetas y el expendio de medicamentos de urgencia, y será atendido después de las 21 horas por la rejilla correspondiente.

GUIA PROFESIONAL

ABOGADOS

SANCHEZ DEL POZO
Especialmente asuntos y juicios matrimoniales, posesiones efectivas, particiones. Moneda 1137, oficina 78, fono 80813. 11-12.30 y 17.30-19 horas. (GP) H/O P

ROBERTO SANHUEZA
Abogado
Nulidades matrimonio, divorcios, particiones. Bandera 465, fono 88008. (GP) 26-9 P.

LAURA MULLER
Toda clase de juicios. Cuenta abogados competentes. Moneda 1137. Oficina 66. Fono 89917. (GP) 30-9 C.

ELIAS NEGHME RODRIGUEZ
Juicios del trabajo Ahumada 131. Oficina 318. Fono 88387. (GP) 30-9 C.

MANUEL CARTES
Nulidades matrimonio. Divorcios. Particiones. Huérfanos 1294. 64559. (GP) H/O C.

MESA Y GUERRERO
Abogados. Nulidades matrimonio, exclusivamente. Estado 152, Of. 811 11-13. 18-20 horas. (GP) H/O C.

AIDA SEPULVEDA
Especialmente cobranzas cheques, letras, cuestiones matrimoniales. Atención provincias. Compañía 1291, oficina 201, de 18-20 horas. (GP) 30-9 P.

ARQUITECTOS

LUIS HARDING C.
Estado 215, Of. 1009. Sazié 2382, Dep. 5, Tel. 93705 (GP) 23-9 P.

DENTISTAS

DENTADURAS
Extracciones, reparaciones rápidas. Dientes atornillados. Rosas 2035. (GP) 11-10 P.

DENTISTAS

Dra. GALLEGUILLOS
Cirujano dentista. Niños, adultos. Luis Beltrán 1686 (Ñuñoa). (GP) H/O C.

Dr. MUÑOZ MUJICA
Cirujano dentista. Prótesis, puentes. Ahumada 312. Of. 717. Teléfono 67815. (GP) H/O C.

CLINICA DENTAL "CENTRAL"
Prótesis inmediata. Trabajos urgentes. Pida consulta a toda hora. Compañía 1068, oficina 1103. Teléfono 85702. (GP) H/O C.

MATRONAS

SEÑORA PHERINY
Lord Cochrane 95. (GP) 30-9 C.

TERESA SANTANDER
Salvador Sanfuentes 2141, frente a Brasil. Fono 65858. (GP) 30-9 P.

SEÑORA MORAL
Regresó de Estados Unidos. Casos urgentes. Ultimos adelantos. Merced 268, Depto. 11, teléfono 380316. (GP) 15-10 P.

AZUCENA NAVEAS
Miguel León Prado 665. (Santa Rosa, pasado Victoria). (GP) 23-12 P.

MEDICOS

THOMPSON SCHWARZENBERG
Metabolismo, impotencia, obesidad, glándulas. Merced 486-A. (GP) 15-12 P.

MEDICOS

Dra. LUISA PACHECO PIZARRO
Médico cirujano. Señoras y niños. Consultas de 15 a 18 horas. Nataniel 475. Fono 86762. (GP) H/O K.

DOCTOR GALLEGUILLOS
Rayos X, aparato digestivo, hígado, corazón, pulmón. Consultas 17-18 horas. Alameda 1175, departamento 730. Teléfono 74731. Fuera de hora, 80691. (GP) H/O C.

Dr. CONSTANTINO CHUAQUI
Enfermedades nerviosas y mentales. Alcoholismo. Amunátegui 75. Teléfono 63977. Consultas de 17.30 a 19.30. (GP) H/O C.

Dr. GASTON RAMIREZ
Piel. Manuel Rodríguez 66. Fono 68823. (GP) H/O C.

DOCTORA NAVARRETE
Partos y ginecología. Consultas de 16 a 19 horas. Vicuña Mackenna 315. Teléfono 35912. (GP) H/O C.

Dr. MARIN VIVADO
Ano, recto, hemorroides, várices. Agustinas 715, departamento 302. Teléfono 61910. (GP) H/O C.

Dr. GORGEWSKY
Rayos X
Estómago, hígado, broncopulmonares, diabetes. Compañía 2211. (86859). 14 a 17 horas. (GP) H/A C.

GONDOS
Huesos, articulaciones, fracturas reuma. Defectos caderas, pies. Phillips 16. 32351. (GP) H/O C.

MEDICOS

CLINICA BERMAN
Victoria 1094, esquina San Diego. Teléfono 53000. MEDICINA, cirugía, ginecología, piel, venéreas, ojos, oídos, nariz, garganta. RAYOS X, ultratermia, ultravioleta, nebulizaciones, dentistas. (GP) 30-9 C.

Dr. GUTIERREZ
Vías urinarias, venéreas. Presidente Ríos 33, oficina 22; Alameda, entre San Francisco y Santa Rosa. 15-17 horas. Teléfono 397931. (GP) 30-9 P.

ERNANI PARODI
Piel, sífilis, venéreas. Serrano 333. (GP) 30-9 C.

Doctora TOBAR BUSTAMANTE
Oculista. Agustinas 925, oficina 541, teléfono 34584. Consultas de 15 a 16.30. (GP) 6-10 P.

PRACTICANTES

LUIS ALDUNATE
Curaciones, inyecciones, especialista vías urinarias, previa indicación médica. Teatinos 248, fono 60828, cerca Hotel Carrera.

LABORATORIOS DENTALES

"RAPIDO"
Soldaduras dentales, terminamos una hora (incluso sábado). Pasaje A. Edwards 29, oficina 111, entrepiso. Entrada por Huérfanos 1011. Teléfono 67378. (GP) H/O C.

PEDICUROS

WALDO KRONER
Pedicuro titulado. Merced 864. (GP) 2-10 P.

94.— REMATES.

POR RESOLUCION TERCER JUZGAdo Civil de Menor Cuantía, juicio caratulado "Fletcher con Córdova", Rol N.o 138504, el 11 de octubre próximo, a las 16 horas, se rematará la propiedad ubicada en calle Conferencia N.o 980, de esta ciudad. Mínimum, $ 268.000. Demás bases y antecedentes en la Secretaría del Juzgado.— El secretario. (94) 29-9 K.

REMATE.— 30 OCTUBRE 1956, 15 horas, ante Segundo Juzgado Civil Mayor Cuantía Santiago, remátase propiedad Avda. Carrascal N.o 4001/4017, comuna Quinta Normal, Santiago. Mínimum: $ 3.000.000, pagadero contado, saldo, si hay, a seis meses. Boleta, 10 o/o. Bases, antecedentes Secretaría Juzgado, juicio Banco del Estado con Raymond Delanghe y otra. Notificación.— El secretario. (94) 30-9 P

TERCER JUZGADO CIVIL.— REmate.— Audiencia veintitrés octubre próximo, quince horas, se rematará bien raíz compuesto parcelas N.o 56 y 56-A, del fundo Santa de Chena, comuna de Maipú, inscrita a fojas 1423, N.o 1942, R. P. C. B. R. Santiago, año 1956, embargados en autos Ejecutivos, Muñoz Isaac con Coz, Juan. Mínimum será 2/3 avalúo, de $ 2.009.000. Pago contado. Boleta, 10 o/o. Demás bases y antecedentes en Secretaría Autos indicados N.o 136356.— Secretario. (94) 30-9 P.

[illegible] SOBRANTE [illegible] VOLUNTARIO. Compañía 1360.— Mañana viernes 28 septiembre, de 10 y 15 horas. Ordenes de Carlos Grandpt, Carlos Valdés, Manuel González, Osvaldo Muñoz, Galvarino Encina, Juana Valdivia, Víctor González, Lucy Allendes, Olga Campos, Raúl Zárate, Elena González, Casa Bauzá, Otto Kusmann.— Carlos Schmidt, Alfredo Recart, Carlos Schmidt V., martilleros públicos. (94) 29-9 P.

REMATE JUDICIAL.— POR RESOLUción del Tercer Juzgado Civil de Mayor Cuantía de Santiago, el 2 de octubre próximo, a las 15 horas, saldrá a remate la propiedad ubicada en calle Avda. La Paz N.o 281, casa 5, de esta ciudad. Mínimum, $ 397.334, al contado. Boleta de garantía del diez por ciento del mínimum. Demás bases y antecedentes, en el juicio caratulado "Jara viuda de Goycolea, Marcelina, con Riveros viuda de Lagos, Francisca", sobre cobro ejecutivo de pesos.— El secretario. [illegible]

[illegible] Quiebras de Santiago, la Caja de Crédito Popular rematará el día 5 de octubre de 1956, a las 11.30 horas, en San Diego N.o 1418, un micrObús Ford, con mínimo de $ 257.607, correspondiente al juicio Ley 4.702, caratulado Rubio con Salvatierra, que se tramita en el 2.o Juzgado de Mayor Cuantía. [illegible]

[illegible] Quiebras de Santiago, la Caja de Crédito Popular rematará el día 5 de octubre de 1956, a las 10 horas, en Matucana N.o 33, un sofá, 2 sillones y 1 mesita centro, con mínimo de $ 26.434, correspondiente al juicio Ley 4.702, caratulado Heller con Murzio, que se tramita en el 2.o Juzgado de Menor Cuantía. [illegible]

Quiebras de Santiago, la Caja de Crédito Popular rematará el día 5 de octubre de 1956, a las 10 horas, en Matucana N.o 33, una máquina coser pie, marca "Lada", con mínimo de $ 23.662,20, correspondiente al juicio Ley 4.702, caratulado Copelan con Orostegui, que se tramita en el Juzgado de San [illegible]

Quiebras de Santiago, la Caja de Crédito Popular rematará el día 5 de octubre de 1956, a las 10 horas, en Matucana N.o 33, un radio RCA Victor, con mínimo de $ 17.386,20, correspondiente al juicio Ley 4.702, caratulado Dist. RCA Victor con Mora, que se tramita en el 2.o Juzgado de Mayor Cuantía. [illegible]

[illegible] do Menor Cuantía, juicio [illegible] con Arévena, remataré lunes 1.o octubre, a las 15.30 horas, en Catedral 1292, [illegible].— Guillermo San[illegible]

[illegible] Compañía 1309.— Hoy viernes 28 septiembre de 10 y 15 horas. Ordenes de: Carlos Grandjot, Carlos Valdés, Manuel González, Osvaldo Muñoz, Galvarino Encina, Juana Valdivia, Víctor González, Lucy Allendes, Olga Campos, Raúl Zárate, Juan Miranda, Temístocles Maldini, Antonio Jarret, Elena González, Otto Kuzmann, Casa Bauzá, Amada Cortés, Ramón Cabezón, Rogelio Amor, Hugo Carminek, Alberto Trigo, Antonio Valenzuela, Lizandro Tornería, Osvaldo Valenzuela, Ernesto Illanes, Horacio Parraguez, Edmundo Herrera, Luis Donoso, Sobrante Matta, Luis Rojas, Esteban Kreutzer, Luis Gutiérrez, José Ramírez, Julio Farfán, Eugenio Celedón, Alina Bonebas, Inés Panisello, Aljobín Pérez, Irma Maulín, Juan Olgaray, Julio Robba, Víctor Valenzuela, Heinz Sechenfreund, María Lozano, Luis Soto, Ernesto Geizer, Lucy Peugeot, Carlos González, Agustín Fuenzalida, Violeta Larraín, Olga Saavedra, Olga López, Emilio Castro, Gmo. Abarca, Ramón Donoso, Georgina Rojas, Adriana Merino, Hortensia Berríos, José Orellana, Carmen Wilson, Abdula Hamora, Rubén Trucco, Carmen Sepúlveda, Temístocles Maldini, Cecilio Ulloa, Emilio Sáenz, Clorindo Corvalán, Jorge Umaña, Raquel Guerrero, Eugenia Fredes, Julia Selking, Graciela Contreras, Enrique Valdés, Natalio Bacigalupo, Aída González, Agustín Díaz, Luis González, Gerardo Eloitonde, Douglas, Rieddeli, Rolando Salvador, Oscar Avendaño, Gmo. Valenzuela, Elba Philips, Juan Rojas, Julio Villalba, Juan Escobar, Josefina Rubio, Hernán Abranczak, Irene Gayangos, Jorge Malusca, José Montes, Luis Ferrada, Enrique Seisdedos, Abel Pino, Rodolfo Labra, René Drupré, Guillermina Cerón, Raúl Donoso, Marcial Acevedo, Juan Pradenas, Sindicato Dueños Camiones, Clemente Djimino, Sociedad Láctea Pacífico, Etelvina Bermejo, Rebeca Kaulen, Jorge Celery, Carlos Lanza, Hortensia Rojas, Luis Gajardo, José Quintanilla, Emilia Hoffmann, Luisa Fabres, Adolfo Candia, Aníbal Labra, Lorenzo Reyes, Inés González, Régulo Bustamante, Blanca Tupper, Salvador González, Gonzalo Cabrera, Blanca Edwards, Gmo. Leport, Leonor Jessen, Isabel Correa, Humberto Martínez, Pedro Cuevas, Daniel Palma, Jorge Maluser, Inés Czaya, Hipólito Oliva, Pedro Rivera, Eugenio Pauvif, Ricardo Hernández, Eugenio Salcedo, Carmen Edwards, Domingo Fernández, Sara Arbritte, Zully Moreno, Carlos Contreras, Gilda Wilhelmy, Virginia Latorre, Pablo Rosenthal, Francisco Valderrama, Elena Saavedra, Homero Arce, Manuel Lizama, José Yany, María Carmona, Oscar Larrysan, Rubén Lastra, Daniel Palma, Olga Parra, Domitila Decombe, Pilar Rivas, Juan Cortés, Mauricio Despouy, Teresa Erazo, Olga Dominise, Gmo. Farías, Katy Luksic, Haydée Cárcamo, Juana Mattie, Gricela Prat, Patricio Edwards, Elisa Vásquez, Gabriel Groote, Teobaldo García, Vicente Guzmán, Aída Rojas, Sergio González, Inés Puebla, Bertrain Lindeman, N. N., Sobrante Compañía.— Alfonso Schmidt, Carlos Schmidt, Alfredo Recart, Carlos Schmidt V., martilleros públicos. (94) 28-9 C.

94.— REMATES.

POR ORDEN DEL SINDICO DE Quiebras de Santiago, la Caja de Crédito Popular rematará el día 5 de octubre de 1956, a las 10 horas, en Matucana N.o 33, un radio RCA Victor, con mínimo de $ 49.245, correspondiente al juicio Ley 4.702, caratulado Dist. Sur Delfino Carrasco con Rodríguez, que se tramita en el Primer Juzgado de Menor Cuantía. [illegible]

POR ORDEN DEL SINDICO DE Quiebras de Santiago, la Caja de Crédito Popular rematará el día 5 de octubre de 1956, a las 10 horas, en Matucana N.o 33, un radio RCA Victor, con mínimo de $ 18.787, correspondiente al juicio Ley 4.702, caratulado Dist. RCA Victor con González, que se tramita en el 7.o Juzgado de Menor Cuantía. [illegible]

REMATE JUDICIAL.— OSVALDO Aguirre U., martillero, rematará 3 octubre, 10.30 horas, Catedral 1275, amoblado comedor embargado juicio Solar con Aguirre, seguido ante Segundo Juzgado Menor Cuantía. (94) 29-9 C.

REMATE JUDICIAL.— OSVALDO Aguirre U., martillero, rematará 3 octubre, 10.30 horas, Catedral 1275, mesa y sillas comedor embargados juicio Drinberg con Riquelme, seguido ante Juzgado San Miguel. (94) 29-9 C.

REMATE JUDICIAL.— OSVALDO Aguirre U., martillero, rematará 3 octubre, 10.30 horas, Catedral 1275, ropero, mesa, sillas, buffet, catres, mesita, embargados juicio López con Herrera, seguido ante Cuarto Juzgado Mayor Cuantía. (94) 29-9 C.

REMATE DEL MENAJE DE CASA del señor Clive W. Mac-Allin y consignanttes: S. Rodríguez, E. de Moir, H. Guzmán, O. Herrera, A. Kesler, S. Rakos, G. Fuenzalida, M. Simpson, R. Montero, B. Larraín, M. Pimstein, S. Ojeda, E. Kaleswaser, L. Gacitúa, A. Montes, L. Quintanilla, A. de la Martiniere, S. Correa, A. Vial, P. Vicuña, J. Tobata, R. Santelices, A. Rodríguez, R. de Kaulen, E. de Gacitúa, K. Mario, Y. Larraín, T. Mac Clure, F. Guerrero, L. Escanella, C. de Larraín, S. Rocca, L. Guzmán, L. Valenzuela, J. y Sotta, M. Saavedra, mañana sábado a las 15 horas, en Tobalaba 881; a la vista hoy, de 3 a 6.30.— Hernán Eyzaguirre Lyon, Roberto Rivas Ossa, Alberto Soffia Opazo, Carlos Rivas Guzmán, martilleros públicos. (94) 29-9 C.

95) RESIDENCIALES

PIEZAS pensión. Recibo pasajeros. Huérfanos 1393 (95) 28-5-31 P.

97) SASTRERIA

CASIMIRES desde $ 1.150 el metro. Depósito directo de fábricas Casa [illegible] Avenida Bernardo O'Higgins [illegible] Libertad. (97) H/O C.

SASTRERIA Salazar, caballeros, niños, extenso surtido, corte elegante. Precios incomparables. Avenida Bernardo O'Higgins 2783 esquina Libertad. (97) H/O C.

Modas LIBERTY
Ofrece: Abrigos, vestidos, pilotos trajes sastre, 3/4. Ahora vendemos géneros a precios de fábrica, con facilidades
FONO 398377
Entrepiso
21 DE MAYO 617 - LOCAL [illegible]

Vístase CORRECTO
MOISES JARA
SASTRE
Ofrece hechuras finas a $ 6.500.—
Corte a su agrado. Ultimos figurines.
SAN ANTONIO 15 (Altos) — FONO 84361

El Mejor HILO PARA COSER
EN CONOS UNITAS
INDUSTRIA DE HILOS
SAN DIEGO 1430 - TEL. 52665

LIVING CAPITONE
$ 63.000.—
Con flecos tapizados en rico brocato tipo francés.
Comedor Chippendale
$ 95.000.—
Buffet artísticamente tallado, repisa, mesa, 6 sillas, dos sillones.
Comedor Normando
$ 52.000.—
Artísticamente tallado, 8 piezas.
Dormitorio Normando
$ 95.000.—
En líneas estilizadas, con ropero 3 cuerpos, de 11 piezas.
657 — NATANIEL — 657

10 MESES PLAZO
Una oportunidad para Ud.!
COLCHON SIMMONS $ 9.500
ESTANTES CAMA $ 10.500
MARQUESA COMPLETA $ 12.500
COMODA-CAMA VELADOR
CAMAROTES CON SOMMIER $ 12.800
CATRES DE BRONCE
EXPOSICION DE TODA CLASE DE MUEBLES
Casa BRONCELAN
SAN PABLO 2715
FABRICA LIBERTAD 781

La famosa opereta "El Murciélago", de Strauss, mañana en el Municipal

Extraordinario interés ha despertado en nuestro público el estreno de la famosa opereta de Strauss "El Murciélago" (Die Fledermaus) que se llevará a cabo mañana sábado por la noche, a las 21.30 horas, en el Teatro Municipal. Este interés se justifica plenamente, pues se trata de la más inspirada y atrayente de las operetas que compuso Johann Strauss, el ilustre músico vienés que dio su carácter propio a la opereta creando con ella un nuevo género que en alas de su fértil genio musical conquistó a todos los públicos del mundo.

"El Murciélago" será puesto en escena con toda propiedad, bajo la experta batuta del maestro Juan Peyser y con la colaboración del "regisseur" vienés Alfredo Neugebauer. Interpretará esta opereta, en los papeles principales, un brillante conjunto de cantantes, entre los que figuran Dita Marcus, Matilde Broders, Rubens de Larena, Hernán Würth, Ignacio Basterrica, Enrique del Solar, Gert Nast, Juan Nast y el propio Alfredo Neugebauer, que tan lucida actuación tuviera en el "Papageno" de la "Flauta Mágica". Ello, unido a la cooperación de la Orquesta Sinfónica de Chile y del prestigioso Ballet Uthoff, constituye una garantía de que tendremos mañana un "Murciélago" de gran calidad.

Contribuye, además, al entusiasmo con que es esperado este estreno el hecho de que "El Murciélago", que es una de las obras maestras del género operetil sea apenas conocida de nuestro público, quien sólo ha escuchado su maravillosa música a través de versiones grabadas.

Las entradas para la "première" anunciada, se hallan ya en venta en la boletería del Teatro Municipal.

GUIA DEL ESPECTADOR

TEATROS

ANTONIO VARAS. — V.: El Alcalde de Zalamea.

BANDERA. — V. y N.: Compañía Leguía-Córdoba: La chilena [illegible] besa.

CAMILO HENRIQUEZ. — V.: Teatro de Ensayo U. Católica: El [illegible] y los Conway.

CAUPOLICAN. — N.: Nuevo Circo de Las Aguilas Humanas 1956.

COUSIÑO. — Cía. de Revistas Parisienne.

DIEZ DE JULIO. — Cía. de Rev. Burlesque.

L'ATELIER. — 19 horas: El presumido.

MARU. — Compañía de América Varias: Los huevos del avestruz.

OPERA. — Compañía de Revistas Bim-Bam-Bum: Un 18 a la francesa.

PETIT REX. — V.: Amantes esmeralados.

MUNICIPAL. — 18.30 horas: Gran función extraordinaria con Ramón Vinay.

SATCH. — V. y N.: Compañía de Silvia Piñeiro: Nacida ayer.

CINES

ALAMEDA. — R.: El circo de tres pistas, Agregados y Noticiarios.

ALCAZAR. — V. y N.: Romeo y Julieta.

ALMAGRO. — R.: El salario del miedo, Ocaso sangriento y Agregados.

ALHAMBRA. — R.: El dolor de los hijos Callejera, Cuando yo crezca.

AUDITORIUM. — R.: Amor en las calles y Noticiarios.

AMERICA. — R.: Hombres sin honra, La maldecida, Mambo.

ANDES. — R.: Caravana de valientes, Vendetta, La mujer del gangster.

APOLO. — R.: Tres hombres en mi vida, El grito de la muerte, Casado y con dos suegras.

ASTOR. — M., V. y N.: Tragedia de una mentira y Agregados.

AVENIDA MATTA. — R.: Herencia sagrada, Sabrina, Cuidado con las rubias.

BALMACEDA. — R.: El salario del miedo, Ocaso sangriento y Agregados.

BAQUEDANO. — R.: El guante de hierro, Batida a muerte.

BLANCO ENCALADA. — R.: Sala de guardia, Sabrina y Jamaica.

BRASIL. — R.: Una mujer sin lágrimas, La dama de oro.

CAPITOL. — R.: Cita en Lisboa, Queremos un hijo, Sala de guardia.

CARRERA. — R.: Miradas que matan, Los gavilanes.

CENTRAL. — 15, 18.30 y 21.45 horas: Picnic.

CERVANTES. — 15, 18, 20.15 y 22.30 horas: En mi casa mando yo.

CINE SUR. — R.: El hijo pródigo y Agregados.

COLON. — R.: Su tipo de mujer, La dama de oro, Europa 1953, Agente S-23, Noticiarios.

CINELANDIA. — R.: Cabo de Hornos, Agregados y Sinopsis.

CONTINENTAL. — M., V. y N.: A los cuatro vientos.

CITY. — R.: Sin ley y Agregados.

CLUB DE SEÑORAS. — R.: Ultima clase, El vals eterno.

CHILE. — R.: Falso orgullo, Herencia sagrada, El hijo de D'Artagnan, Sabrina.

DANTE. — M., V. y N.: Fuegos artificiales, Noticiarios.

DIECIOCHO. — R.: La espada invencible, La impetuosa, El crimen de la semana.

EGAÑA. — V. y N.: Romeo y Julieta, Agregados.

EL GOLF. — M., V. y N.: El mundo de la fantasía.

EL SALTO. — R.: La danza de la muerte, Cita en Lisboa, Pancho Villa vuelve.

ESMERALDA. — R.: Estrellas de Buenos Aires, La hermana San Sulpicio, Una mujer sin lágrimas.

FLORIDA. — R.: Abajo el telón.

GRAN AVENIDA. — R.: Miradas que matan, Los gavilanes y Noticiarios.

HOLLYWOOD. — R.: Hambre de venganza y Agregados.

IDEAL CINEMA. — R.: La hermana San Sulpicio, Estrellas de Buenos Aires, Sala de Guardia.

IRIS. — R.: El cartero llama dos veces, Escuela de la vida, El hombre.

ITALIA. — R.: La melodía del desierto, Ringside, Caravana de valientes.

LAS LILAS. — M., V. y N.: La llama y la carne, Noticiarios.

LIRA. — R.: La viuda alegre, Horas de violencia, Gog, el monstruo de cinco manos; Sangre rebelde.

LIBERTAD. — R.: El salario del miedo, Ocaso sangriento, Noticiarios.

LO FRANCO. — R.: La hermana San Sulpicio, La isla del placer, Lola, la piconera.

LUX. — Rot. de 11 a 18; v y N.: Fuegos artificiales, Noticiarios.

MAIPO. — R.: Miradas que matan, Los gavilanes y Agregados.

MANUEL RODRIGUEZ. — R.: Los gavilanes, Miradas que matan y Sinopsis.

MARCONI. — R.: El amor vigila, Magia negra, Algo por que vivir.

METRO. — M., V. y N.: La llama y la carne y Noticiarios.

MIAMI. — R.: Cara a la muerte.

MINERVA. — R.: O'Cangaceiro, Pánico en la calle, La diosa de Calcuta.

MIRAFLORES. — R.: La luz que agoniza, La nave del destino, Noticiarios.

MISTRAL. — R.: La romana, Los hijos de nadie.

MONUMENTAL. — R.: La hermana San Sulpicio, Sala de guardia, La isla del placer.

MODERNO. — R.: Una extraña en el pueblo; Agregados y Noticiarios.

NACIONAL. — R.: El conde de Montecristo (serial completa), La isla del placer, Agregados.

NORMANDIE. — R.: La eterna novia, Amantes secretos.

NOVEDADES. — R.: Cantemos corazón, La pecadora, Agregados.

O'HIGGINS. — R.: El salario del miedo, Ocaso sangriento y Sinopsis.

ORIENTE. — V. y N.: Romeo y Julieta.

PACIFICO. — M., V. y N.: Las diabólicas y Noticiarios.

PORTUGAL. — R.: El conde de Montecristo (serial completa), Campeón por un día, Agregados.

PRAT. — R.: Angel sin alma, El conde de Montecristo (serial completa, y Agregados.

PALERMO (de Puente Alto). — R.: El hijo del arroyo, Secreto N.o 7, Locuras de París.

PLAZA. — M., V., S. y N.: Rapto en Montecarlo.

PEDRO DE VALDIVIA. — V. y N.: Romeo y Julieta.

PRINCIPAL. — R.: Dibujos, Noticiarios y Cómicas.

PROVIDENCIA. — R.: El profesor se divierte, Pánico en Singapur.

REAL. — M., V. y N.: La mujer del río, Noticiarios y Dibujos.

RECOLETA. — R.: La melodía del desierto, Ringside, Caravana de valientes.

REGINA. — V. y N.: Romeo y Julieta.

REPUBLICA. — V., V. y N.: En un lugar de Berlín, Giuliano, el bandido; Historias de tres amores.

REX. — M., V. y N.: La mujer más linda del mundo.

RITZ. — R.: Uno que ha sido marino.

RIALTO. — R.: La cabaña del pecado, El misterio de la playa, Romance de una esposa.

RIVIERA. — R.: El príncipe estudiante, Agregados.

ROXY. — R.: Traición en el Canal.

ROMA. — R.: Tres lanceros de Bengala, Beau Geste.

SAN ANTONIO. — R.: Jinetes de la Mongolia y Agregados.

SANTA LUCIA. — 14, 16, 18.45 y 22 horas: La gitana.

SANTA ROSA. — R.: Hombres caimanes, El americano, Serial.

SANTIAGO. — M., V., S. y N.: Cuando me vaya.

SAN MIGUEL. — R.: La mujer del gangster, Bomba, La egoista.

SAN MARTIN. — R.: Oro y sangre y Agregados.

SAO PAULO. — R.: El espectáculo más grande del mundo.

TALAGANTE. — M., V. y N.: Los buenos mueren jóvenes, El otro, Noticiarios.

TOESCA. — R.: Pasión otoñal Agregados.

VALENCIA. — R.: La melodía del desierto, Vendetta, La egoista.

VERDI. — R.: Escuela de Vagabundos: Chucho, el roto.

VICTORIA. — R.: El bufón de rey.

VIENA. — R.: Peligro, Caravana de valientes, Gilda, Fuego sobre Corea, Serial.

WINDSOR. — M., V. y N.: El conquistador de Mongolia, Noticiarios y Agregados.

YORK. — R.: Sinuhé, el egipcio Agregados.

Dos teatros estrenarán "Primavera, otoño y amor"

Fernandel

Los cines Lux y Dante estrenarán la divertidísima comedia "Primavera, otoño y amor", protagonizada por el famoso cómico Fernandel, quien en esta ocasión encarna a un pequeño fabricante de turrones, cuando se enamora perdidamente de una chica de 18 años, después de salvarla de la muerte, convirtiéndose, por ende, en un héroe.

Se nos advierte que en el Lux y Dante ya están a la venta las localidades para este estreno que muestra a Fernandel en su mejor creación cómico-sentimental, ya que en ella la primavera llama a sus puertas en el otoño de su vida.

Sólo función vermut del drama "El Prestamista"

El drama en tres actos de Fernando Josseau "El Prestamista", que con gran éxito se está representando en el Teatro L'Atelier, se ofrece hoy en función vermut, a las 19 horas.

En una producción de Marta Faz, esta obra cuenta con la participación del destacado actor nacional Raúl Montenegro, quien realiza con toda propiedad los cuatro personajes de la obra.

"El Prestamista" cuenta con la escenografía e iluminación de Carlos Johnson y los efectos sonoros son encarados por Adolfo Rasmussen.

Continúa "La mujer más linda del mundo": Rex

Ya inició la cuarta semana de exhibiciones "La mujer más linda del mundo" en el Rex, y el éxito continúa como en el primer día. Se justifica ampliamente este hecho, ya que tanto la trama como la actuación de los artistas son sobresalientes.

Por otra parte todos quieren juzgar la voz de Gina Lollobrigida, ya que es la primera vez que se nos presenta cantando con un registro que se le desconocía, y que todos los habitués aplauden. Vittorio Gassman es su galán en esta cinta.

Gregory Peck actúa en el film "Fiebre de sangre"

Intenso, emocionante, diferente, es el drama que la Fox exhibirá el martes próximo en el cine rotativo San Antonio, "Fiebre de Sangre" es su título, con Gregory Peck en el papel protagónico.

La trágica existencia de Jimmie Rigo, un desalmado que asoló los campos del Oeste norteamericano, en su lucha sin cuartel contra la ley al frente de una banda de bandidos que siembran el terror en los campos, es la base del argumento.

Jeff Chandler personaje central de "Proa al sol"

El argumento de "Proa al Sol" está basado en la célebre novela de Kenneth Dodson, quien incorporó en ella el verídico relato de las acciones bélicas en que tomó parte como segundo de a bordo de un buque similar al "Bellida", que en este film sirvió de escenario.

Jeff Chandler encarna el personaje central, quien en su papel se tranforma en el capitán, que con mano de hierro rige el destino de la nave y de la tripulación.

Esta producción será próximamente estrenada en el Teatro Windsor.

ACTUA HOY EN OPERA VERDI. — La función extraordinaria fuera de abono y a precios reducidos que se realizará esta tarde en el Teatro Municipal, con la hermosa ópera de Verdi, "Traviatta", permitirá un ancho lucimiento de sus magníficas facultades vocales al barítono Giulio Viamonte, a quien nuestro público ha tenido ya ocasión de aplaudir interpretando los papeles de Yago, en "Otelo" y el de Escamillo en "Carmen". Este celebrado cantante ha confirmado ampliamente entre nosotros los encomiásticos juicios críticos que le ha dispensado la prensa de Italia, el Brasil y la República Argentina. Hoy tendremos nueva ocasión de escucharlo en "Traviatta", junto a dos prestigiosas figuras con quienes ha tenido ocasión de lucirse en el Teatro Colón de Buenos Aires: la soprano Blanca Baigorri y el tenor Italo Passini.

Marga López protagoniza "Una mujer en la calle"

Marga López

Marga López, la hermosa actriz del cine mexicano, realiza uno de sus trabajos más acabados en la cinta "Una mujer en la calle", de hondo dramatismo y contenido humano, que será estrenada el martes en la pantalla del cine Santiago.

Junto a ella aparecen en este film nuestra conocida Prudencia Grifell, Ernesto Alonso y José María Linarez Rivas, el frente de un reparto estelar, y que ha sido la ratificación del argumento que dirigiera Alfredo B. Cravena.

El lunes al San Martín va "El hijo de Simbad"

Danzas exóticas y escenas con valientes hombres veremos el lunes en el San Martín, donde RKO proyectará la segunda producción en superscope. Nos referimos al film en tecnicolor "El hijo de Simbad", que protagonizan en sus partes de mayor importancia Vincent Price, Sally Forrest y Dale Robertson.

El hombre-máquina del año 2.000 actúa hoy en el Nuevo Circo del Teatro Caupolicán

Entre la espléndida y nueva matización artística del Circo Las Aguilas Humanas 1956, que cumple cuatro semanas de actuaciones consecutivas en el redondel del Teatro Caupolicán, destacan atracciones internacionales que entusiasman al hombre y al niño.

Ha gustado ampliamente el acto de "Science Fiction" del alucinante artista alemán Gutto, "El Robot Electrónico". El hombre máquina del año 2000 que por su originalidad aplauden tanto los adultos como los niños.

Hoy, a las 21.40 horas, actúan, además, Erika Busch, estrella alemana del aire con su aplaudido Trío Trapecio Volador, The Rebus and Lady, equilibristas sosteniéndose en un solo dedo, traídos del "Ringling and Barnum Baile y Circus" de Estados Unidos; The Erickson Bross, equilibristas en perchas, escaleras; The Cometa Trío, acróbatas saltadores ingleses en el avión elástrico y los Hnos. Pajares, payasos musicales españoles que aportan humorismo, notas musicales folklóricas hispánicas y gran colorido al conjunto general del circo.

Las notas cómicas muy divertidas con los tonies Caluga, Chicharrita, Miguelito, Flautín y su yegüita mam patita "Eugenia", Panchulito y otros.

—Mañana sábado matinée infantil a las 15 horas; vermut, a las 18.20 horas, y noche, a las 21.40 horas.

Obra de Pérez Galdós "El abuelo" veremos en cine

"El Abuelo", la versión cinematográfica de la difundida novela de Pérez Galdós, es una de las más altas expresiones artísticas de la pantalla argentina, merced a la dirección de Román Viñoly y la notable actuación de Enrique Muiño.

Su estreno constituirá un acontecimiento artístico, y con ello el Teatro Continental se anotará el próximo miércoles un triunfo más en su cartelera.

Régulo Ramírez será despedido con un festival en el SATCH el lunes próximo

En la primera semana del próximo mes de octubre abandonará nuestra capital para dirigirse a España el joven y celebrado cantante colombiano Régulo Ramírez que reside en Chile desde hace cuatro años.

Con tal motivo, un numeroso grupo de artistas chilenos y extranjeros se disponen a ofrecerle un festival de despedida, el que se llevará a cabo el próximo lunes 1.o de octubre en el Teatro Satch. En esta función, en que se quiere poner de manifiesto las simpatías que el artista colombiano ha conquistado en Santiago, actuarán, entre otras, las prestigiosas siguientes figuras: el pianista, compositor y director Vicente Bianchi; el atro de la canción chilena, Luis de Castro; el conjunto folklórico Los Baqueanos que encabeza Silvia Infantas; el conjunto melódico Los Cuatro Duentes, Fernando Bell, Arturo Millán, el destacado cantante Daniel Río-Lobo, Silvia Silva, la popular orquesta Los Peniques, etc. Por su parte, el festejado, Régulo Ramírez, ofrecerá en esta oportunidad sus más aplaudidas creaciones.

REGULO RAMIREZ

"La llanura púrpura" se estrenará el martes en salas: Real y Santa Lucía

Una historia apasionada, repleta de acción, tejida en los hilos sutiles del alma de un hombre desencantado de la vida, y que por ello arriesga su existencia a cada paso, es la que, con el título de "La llanura púrpura", presenta a Gregory Peck en una labor que la crítica ha considerado como la mejor de su exitosa carrera, al mismo tiempo que hace debutar en la pantalla a la hermosa Win Min Than, de nacionalidad birmana.

"La llanura púrpura" se estrena el próximo martes en la pantalla de los cines Real y Santa Lucía.

ORQUESTA FILARMONICA DE CHILE
Octavo concierto de temporada
FESTIVAL BEETHOVEN
JUAN MATTEUCCI, Director titular
LEON FLEISHER
pianista norteamericano de fama mundial, ganador absoluto del Concurso Reina Elizabeth
PROGRAMA
Obertura "Ruinas de Atenas" y Concierto para Piano y Orquesta, N.os 2 y 4.
Mañana sábado 29 a las 19 horas
ENTRADAS EN VENTA
TEATRO MUNICIPAL

¿Aún no ha visto a Xenia Monty?
APROVECHE LOS ULTIMOS DIAS DE ACTUACION
JUNTO A
Rosy BARON
Los 4 Hnos. SILVA
FIRULETE
y 90 ARTISTAS EN ESCENA
Revistas Bim-Bam-Bum
TEATRO OPERA

TEATRO EXPERIMENTAL Universidad de Chile
EL ALCALDE DE ZALAMEA
CALDERON DE LA BARCA
¡ULTIMA SEMANA!
HOY VERMUT 19 HORAS
Teatro ANTONIO VARAS

TEATRO DE ENSAYO UNIVERSIDAD CATOLICA
HOY
A las 18.30 horas
Teatro Camilo Henríquez
Amunátegui 31 Fono 84662
"EL TIEMPO Y LOS CONWAY"
JOHN B. PRIESTLEY
DIRIGIDA POR HERNAN LETELIER
Ana González (Sra. Conway)

METRO · LAS LILAS
BANDERA 141 TELEF. 82361 — PLZA LORETO COUSINO TELF. 43116
3.—, 6.15 y 9.30 P. M. SOLO PARA MAYORES
HOY 3.45, 7.— y 10.— P. M.
LA LLAMA Y LA CARNE
LANA TURNER - ANGELI PIER
CARLOS THOMPSON
LOCALIDADES NUMERADAS EN VENTA
EN GLORIOSO COLOR METROSCOPE CON SONIDO ESTEREOFONICO PERSPECTA
Metro Goldwyn Mayer

EL ROTATIVO DE LAS ACTUALIDADES
TEATRO PRINCIPAL
HOY CAMBIO DE PROGRAMA A LAS 4 P.M.
HUERFANOS 757
QUIEN LLEGA ANTES DE LAS 4 PUEDE VER DOS PROGRAMAS CON LA MISMA ENTRADA
MODUS VIVENDI (Pete Smith)
Notic. PARAMOUNT
HURAÑO AL BAÑO DIVERTIDO DIBUJO
LAS ALEGRES COMADRES de WINDSOR
PRECIOSA MUSICAL PARA LOS QUE GUSTAN DE LA BUENA MUSICA
Noticiario Español NO-DO
MAMBOMANIA PARA LOS AMIGOS del MAMBO
Actualidades FRANCESAS
EL OSO QUE NO PODIA DORMIR
LINDO DIBUJO EN COLORES
DEMONIOS del CIRCO
ESTRENO ABSOLUTO

TEATRO MUNICIPAL
Opera Peyser
MAÑANA SABADO A LAS 21.30 HORAS
Estreno de la reina entre las operetas
"EL MURCIELAGO"
DE STRAUSS
POR OPERA PEYSER
Hay disponibilidad de localidades en la Boletería (Platea $ 1.500.— Balcón $ 900.—)

HOY · PLAZA
LA PELICULA DE LA ALEGRIA Y EL BUEN HUMOR..
AUDREY HEPBURN TRIUNFA ADMIRABLEMENTE.
PHILIPPE LEMAIRE JEANNETTE BATTI
RAY VENTURA y su orquesta
Distribuye: "LEO - FILMS"
RAPTO EN MONTECARLO

HOY ROXY
ASESINO
WAYNE MORRIS
YVONNE FURNEAUX
Traición en el Canal
UN RELATO DE CRIMENES!

TEATRO MUNICIPAL
Organización Artística "SALVATI" presenta breve ciclo de espectáculos de "OPERA" con la participación del ASTRO LIRICO
RAMON VINAY
MAÑANA VIERNES — 18.30 HORAS — GRAN FUNCION EXTRAORDINARIA
A pedido de muchos simpatizantes, se representará la inolvidable ópera
LA TRAVIATA de G. VERDI
Intérpretes: BLANCA BAIGORRI — GIULIO VIAMONTE — ITALO PASINI — JUAN CHARLES — Delia Durán — Italia Tononi — Gabriel Silva — Augusto Rescaglio — Santiago Vera.
Maestro Director: REINALDO ZAMBONI — Maestro Colaborador: CARLOS BERARDI — Regisseur: TITO CAPOBIANCO.
GRAN BALLET DEL INSTITUTO DE EXTENSION MUSICAL — DIRECTOR: "UTHOFF"
Localidades en venta Boletería: Fono 31407 — Precios rebajados: Platea $ 2.500.— Alta $ 2.000.— Balcón $ 1.500.—
DOMINGO 30 — OTELLO — MIERCOLES 3 OCTUBRE — TERCERA FUNCION DE ABONO

ULTIMA PAGINA DE ESTA EDICION
Edición de 20 páginas.— Precio $ 25.—

LA NACION

VIERNES 28 DE SEPTIEMBRE DE 1
SANTIAGO DE CHILE

A tres mil llegan los súbditos de la bella Grace Kelly

MONTECARLO, (ANSA). — Se han dado a conocer los resultados del reciente censo de población practicado en el Principado de Mónaco. De ellos se desprende que los súbditos de Rainier III y la princesa Grace Patricia no llegan a 3.000: son exactamente 2.696. Se sobreentiende que se trata de los nacidos en Mónaco, y que por tanto no pagan impuestos ni hacen el servicio militar. Los habitantes en total llegan a 20 mil 422, en su gran mayoría extranjeros. Hay 11.209 franceses, 4.490 italianos, 655 ingleses, 262 alemanes, 226 belgas, 152 estadounidenses y algunos centenares de otras nacionalidades.

A comienzos del siglo los italianos constituían el grupo principal: el censo de 1908 dio, en efecto, 8,241 italianos, 7,306 franceses y solamente 1,482 monegascos.

En 1918 los franceses pasaron adelante, y sigue siendo el núcleo más importante de la población.

Madre de Claretta Petacci demanda al Gobierno italiano

ROMA, (ANSA).— La señora Giuseppina Persichetti de Petacci, madre de Claretta Petacci, la amiga de Mussolini que fue fusilada junto a éste a orillas del lago de Como, ha logrado la restitución de su antigua "villa" de Camilluccia, en las cercanías de Roma, transformada en los últimos años en un restaurante de lujo.

Ahora la señora Pettacci ha demandado al Estado por los daños sufridos por la casa mientras estuvo en manos de éste, que la había confiscado para investigar si provenía de un enriquecimiento ilícito durante el régimen fascista. La señora reclama 104 millones de liras.

El tribunal ante el que está radicada la demanda ha decidido tomar declaración a cierto número de testigos para establecer si de 1943 a 1947, en que la "Camilluccia" estuvo ocupada por militares y más tarde confiada a una congregación de monjas que instalaron un asilo las instalaciones, los cuadros, los muebles, etc., sufrieron efectivamente depredaciones.

LA GRACIA y simpatía de esta bella anunciadora en uno de los teatros de la capital, siempre nos convencería aunque no anunciara nada, porque con su sola sonrisa ya nos convence.

LOS BAVAROS CONSTITUYEN UN PUEBL DE MULTIPLE TRADICION GERMANIC

Cuando se habla de Baviera pensamos en el abigarrado cuadro que nos ofrece esta región meridional de Alemania, que cuenta entre sus más notables atracciones el macizo del Zugspitze, el Koenigsee (Lago del Rey), castillos e iglesias, ciudades como Münich, Augsburgo, Nüremberg y Ratisbona, el alegre zapateado bávaro y los cantores tiroleses, su famosa cerveza, los vinos de Franconia y los quesos de Allgaeu, su tradicional fiesta de octubre, los mercados de Navidad y, en fin, los Festivales de Bayreuth.

La diversidad de esta región es extraordinaria, pero siempre deja al huésped la posibilidad de descubrir algo nuevo.

Pero ¿qué sería de esta comarca sin los hombres que la pueblan y que le han dado en el curso de los siglos su actual configuración? Los bávaros, ya se trate de los francos, suevos o antiguos bávaros, han logrado conservar íntegramente sus peculiaridades tanto personales y políticas como culturales. Se respeta la opinión de los extraños, pero ellos mantienen la suya.

La reacción de los bávaros a los influjos extraños es siempre muy lenta, razón por la cual no ha sido siempre empresa fácil reunir en un Estado a siete millones de individualistas. Los bellísimos trajes regionales son en parte iguales que hace más de 100 años y los pantalones de cuero forman parte del atuendo de los días de trabajo y festivos. El goce de vivir y la religiosidad práctica determinan el ritmo rápido, alegre y vigoroso, calificado generalmente de "barroco".

No es extraño, por tanto, que el espíritu artístico, enraizado profundamente en toda esta región, tenga su culminación en el barroco bávaro. Tanto los príncipes de la Iglesia y monarcas como las acaudaladas y poderosas familias patricias fueron los generosos mecenas de un pasado glorioso que dieron a las ciudades bávaras su actual configuración, enriqueciendo por su parte las antiguas colecciones de arte y dando un carácter cosmopolita al arte, a la cultura y a la ciencia, que hoy dan brillo y resplandor al nombre de Baviera. Así, el arte, la historia y el optimismo constituyen el lazo de unión de una infinita variedad de regiones y de individuos.

Los Alpes del sur de Baviera están coronados por miles de cimas y plateados picachos, y sus faldas están salpicadas de innumerables colinas verdosas y lagos cristalinos. En las escarpadas vertientes abundan la gamuza y la rosa blanca de los Alpes, y más de un alpinista siente feliz el inefable placer de las alturas.

En su "Sinfonía alpina", Ricardo Strauss ha sabido captar el "fortissimo" de los elementos de la naturaleza en los barrancos y cascadas, en las esquilas de las manadas de vacas que pacen en los prados de las alturas y en el murmullo de los bosques de montaña. Los ferrocarriles de montaña y los pantanos han sabido hermanar la naturaleza y la técnica, y la carretera de los Alpes alemanes es una banda sin fin de los más bellos recuerdos.

Augsburgo en Suavia y Münich en la Alta Baviera son los centros culturales por antonomasia, al mismo tiempo que puntos de enlace y puerta de salida no sólo hacia el sur, sino también hacia la exuberante belleza de la Baja Baviera, hacia el Danubio y a las joyas del norte de Baviera. La "Carretera Romántica" —acertada denominación— ensarta, desde las montañas orientales de Allgaeu o desde Würzburgo, todas las joyas de las ciudades de la Franconia suaba, convirtiéndose en un camino real a través del medievo alemán. La Franconia es el encuentro con las antiguas ciudades fortificadas y llenas de torres, los castillos y palacios diseminados por esta región pintoresca, las cuevas, alturas y humilladeros; esta región es también país vinícola por excelencia y de montañas secundarias de formas diversas. Aquí se llevan y se cuidan con esmero los trajes tradicionales. El frac largo, el pañuelo floreado y las callejuelas tortuosas ilustran claramente el concepto del antiguo franconiano.

Semejante, pero más original, es el este de Baviera, los bosques bávaros y del Alto Palatinado. Por doquiera que se busque una vivencia con el paisaje y los testigos imponentes de inspirados arquitectos, escultores, imagineros, pintores, estuquistas y orfebres de siglos pasados, en todas están las renombradas hosterías y modernos hoteles, restaurantes de vino y grandes cervecerías.

La primavera, con sus campos en flor, llega desde las llanuras del Main hasta las alturas alpinas, pasando por sus floridas estribaciones. El verano se nos ofrece pletórico en su infinita variedad. El otoño se cubre de dorados colores. Y el invierno, en fin, celebra su mayor triunfo en las montañas, con sus deportes sobre la blanca nieve. A menudo ha sido ensalzada esta región en cantos y versos, pero también su irresistible encanto ha quedado fijado en números: más de cuatrocientas estrellas registran las guías turísticas sobre las bellezas y monumentos que cobija Baviera, y todas ellas relucen en un ciclo, con los colores nacionales blanco y azul, que se extienden de benigno y seductor por toda la Baviera.

EL PUEBLO BAVARO.— Los bávaros no constituyen un grupo étnico uniforme. La región está ocupada sobre todo por antiguos bávaros, francos y suabos. Esta variedad de tipos guarda relación con su abigarrada idiosincrasia, rasgos comunes son su ... tradicionalismo y una actitud ... sitiva ante la vida. Su estilo ... da, en parte alegre, en parte ... bién rudo, se exterioriza en ... to por lo abigarrado, por los ... regionales (pantalones de ... justillo, plumón de águila y ... de gamuza para el adorno del ... brero tirolés en la Alta ... frac largo, corona nupcial, ... Franconia y en el Alto ... do), la música, los cánticos y ... danzas (canciones populares y ... tares tiroleses, coplas bávaras, ... pateado tirolés, etc), en su ... siasmo y aptitud para el ... (Festivales de la Pasión en ... ammergau, teatro rústico) y ... particularmente por la celebración de fiestas.

Dada la religiosidad del ... —el más insignificante villorrio ... see su iglesia, y por todas ... existen lugares de peregrinación ... la mayoría de las fiestas tiene ... carácter religioso. A continuación ... de las fiestas de Navidad y ... Nuevo, los niños de Berchtesgaden ... por ejemplo, van de casa en ... cantando villancicos y portando ... minosas estrellas, o bien, antes ... la Cuaresma, comienzan los ... les de Carnaval, en que las ... parsas llevan máscaras grabadas ... madera y bailan sus arcaicas ... zas.

Las cabalgatas de Pascua, ... pintorescas procesiones del Corpus, ... las animadas verbenas, con ... tradicionales trajes regionales, ... danzas, las excursiones a S. Leonardo y las variadas costumbres ... los días de Navidad, como los ... cimientos con figuras de ... la misa del gallo, las cabalgatas ... San Esteban, todas ellas se ... bran en honor a Dios y para ... de los mortales. Otras costumbres ... tinen su origen en la vida ... campo, como las fiestas de la ... lección y de la vendimia al ... de Baviera, la bajada de las ... de los pastos de verano, con ... pintorescos arreos, o las bodas ... pesinas con sus imponentes y ... garrados cortejos.

La popular fiesta de octubre de Münich tiene su origen en una ... da principesca, en la que la ... za desempeña un papel tan ... tante como a principios de la ... mavera, en la temporada de la ... veza fuerte.

CEREBRO ELECTRONICO PUEDE DAR 29 MIL DECISIONES LOGICAS POR SEGUNDO

Un cerebro electrónico que cubre el área del piso equivalente al tamaño de una casa, y que tiene una memoria que avergonzaría a un elefante, pronto estará ayudando a diseñar gigantes transformadores de energía en la planta de General Electric de Pittsfield.

El cerebro, una máquina electrónica de procesamiento de información, está siendo construída en Estados Unidos, y será instalada y puesta en operación el 1.o de febrero de 1957, según el Dr. Pier Abbetti, científico de la G. E., a cargo del estudio calculador del departamento.

Se trata de una pequeña calculadora digital que se ha usado por más de dos años en el cálculo de diseños para grandes transformadores de energía en la planta de G. E. El nuevo modelo 705 es todo electrónico mientras que la calculadora que ahora se usa depende del proceso mecánico de tarjetas perforadas.

La máquina 705, manifestó el Dr. Abbetti, extenderá la velocidad y eficiencia del diseño y el trabajo de ingeniería y asegurará el diseño óptimo de los grandes transformadores de energía hechos según especificaciones de la clientela.

Esta máquina calculadora que ocupa 2.000 pies cuadrados, tendrá tres componentes: una sección de alimentación, donde ingresarán los datos y las instrucciones para la máquina, bien sea por cinta o por tarjeta; una sección calculadora, que incluye unidades de memoria con núcleos magnéticos; y una sección de salida o producción que imprimirá los resultados de los cálculos de la máquina.

El modelo 705 puede tomar información a razón de 15.000 caracteres por segundo de cinta grabada, o 20.000 caracteres por minuto de tarjetas perforadas. Puede hacer 29.400 "decisiones lógicas" por segundo, usando una posición 40.000 de memoria magnética. Puede imprimir los resultados mediante tres diferentes unidades de salida a razón de 150.500 y 1.000 líneas por minuto simultáneamente.

Efemérides de hoy

28 DE SEPTIEMBRE

48 a. d. J. C.— Asesinato de Pompeyo
1066.—Guillermo el Conquistador.
1197.—Muere Enrique VI.
1464.—La Beltraneja.
1576.—Suplicio a Fray Luis de León.
1848.—La Orden de Pic Pus en Chile
1882.—Eugenio D'Ors.
1895.—Muere Pasteur.
1910.—Jorge Chávez en Domodosola
1922.—Fin de la monarquía griega.
1923.—Los marcos alemanes.
1924.—Primer paracaidista de América Latina.

ASESINATO DE POMPEYO. — Cayo Pompeyo, general de Sila, se había distinguido en Africa y en España, había sido Cónsul y Triunviro, combatido a Mitridates en reemplazo del goloso Lúculo (Lúculo come donde Lúculo, indica que se come como en ninguna parte de bien). Rival de César y sostenido por el Senado y la nobleza de la República, perdió la batalla de Farsalia. Tras la derrota, se refugió en Egipto, donde Tolomeo XI lo hizo asesinar.

GUILLERMO EL CONQUISTADOR.— Guillermo el Conquistador, Duque de Normandía, se embarcaba en Pevensy (hoy ... dado de Sussex). En Hastings vencería a Haroldo y sería Rey de Inglaterra. Fue largamente resistido, él y sus descendientes, por los antiguos sajones.

MUERE ENRIQUE VI.— Muere Enrique VI, Emperador de Alemania, uno de los soberanos más crueles que se hayan conocido. Cuando murió felizmente no tenía más de 32 años y no alcanzó a hacer mayores males. Su muerte en cierto modo cambió la faz de Europa.

LA BELTRANEJA.— Los grandes y prelados de Castilla (O tempora, oh mores!, decimos ... con el Predicador) enviaban a Enrique IV el "Impotente", un mensaje donde, entre otras lindezas, le aseguraban que la princesa Juana "non ser hija de vuestra señoría...". Esta princesa Juana es la que pasó a la historia con el nombre de "La Beltraneja".

SUPLICIO A FRAY LUIS DE LEON.— El Santo Oficio ordena que Fray Luis de León debe ser sometido a tormento, pero que "se le dé moderado, atento a que el reo es delicado". Con razón suspiraría por la tranquilidad del campo.

LA ORDEN DEL PIC PUS EN CHILE.— Se autorizaba la instalación en Chile de la Orden de los Sagrados Corazones o de Pic Pus.

EUGENIO D'ORS. — Nace en Barcelona Eugenio D'Ors.

MUERE PASTEUR. — Fallece el sabio Luis Pasteur, nacido en Dole (Francia); célebre por sus trabajos sobre las fermentaciones, las enfermedades de los gusanos y sobre todo por el descubrimiento del suero antirrábico, que tan útil es en este país, en el cual en nombre de una ... blería inexcusable, se mantienen las calles llenas de perros vagos, exponiendo a grandes y chicos a contraer una enfermedad que, de no ser atacada al principio, es mortal.

JORGE CHAVEZ EN DOMODOSOLA.— Cupo a un sudamericano, un hermano nuestro del Perú, Jorge Chávez Dartinel, ser el primero que cruzara los Alpes en avión. Al aterrizar en Domodosola, pueblo de Italia, perdió la vida y pasó a la inmortalidad.

FIN DE LA MONARQUIA GRIEGA.— El Rey Constantino de Grecia, abdicaba su corona en el príncipe heredero. Pronto Grecia era una república, cuyo Premier fue el gran político Venizelos. Hoy día ha vuelto a ser una monarquía constitucional.

LOS MARCOS ALEMANES.— Los marcos alemanes, que todo el mundo había comprado para especular y cuya desvalorización era sólo comparable con la de la corona austriaca, se vendían en Londres al peso, como papel viejo.

PRIMER PARACAIDISTA DE AMERICA LATINA.— El ... chileno Francisco Lagreze ... primer latinoamericano que ... lanzaba en paracaídas.

Robert Scott perdió la carrera al Polo por no confiar en sus perros

LONDRES (ANSA).— La opinión pública británica ha sido profundamente conmovida por las críticas que por primera vez acaban de hacerse a la memoria de quien era considerado un héroe nacional: el capitán Robert Scott, más comúnmente llamado "Scott de la Antártica". Esas críticas han sido formuladas por Sir Raymond Priestley, eminente científico que cuenta ahora setenta años y que en 1912 participó en la expedición que costó la vida al capitán Scott. Basándose en sus recuerdos personales, Sir Raymond ha afirmado que la culpa del fracaso de aquella expedición se debió únicamente a la insuficiente e inadecuada preparación del equipo británico.

El anciano ex compañero de Scott hizo su sensacional revelación al inaugurar la asamblea de la Sociedad para el Progreso de la Ciencia, que celebra este año su 118.o aniversario y de la qué es su presidente. Priestley abordó el asunto cuando afirmaba que hoy es posible, con las más recientes conquistas de la ciencia, organizar una exploración de la Antártica con todo éxito y hasta se puede proyectar su transformación en una zona habitable. Pero la parte de su discurso que suscitó mayor expectación, fue aquella en que criticó a Scott.

Fue el 3 de enero de 1912, que el capitán Robert Scott, acompañado por otros cuatro hombres, inició desde el campamento base la marcha al Polo Sur. Los cinco llegaron al Polo quince días después, para descubrir que ya les había precedido por un mes la expedición del noruego Amundsen. Durante el viaje de retorno, cayeron víctimas del hielo antártico, probablemente cuando ya estaban por llegar a salvo. El diario llevado por Scott durante esa épica y trágica empresa, se conserva ahora en el British Museum.

Según Sir Raymond Priestley, Scott habría podido alcanzar el Polo aún antes que Amundsen y no habría muerto en la marcha de regreso, si hubiese organizado mejor la expedición. "No comprendíamos bien el valor de los perros como animales de transporte", dijo.

Scott no sabía, según su compañero de expedición, que ningún hombre normal puede vivir cuatro meses alimentándose con raciones totalmente desprovistas de vitamina C. "El cometió —dijo—, gravísimos errores que pagó con su vida. En primer lugar, tendría que haber dividido la expedición en dos grupos de cuatro personas cada uno, en lugar de un grupo de cinco y otro de tres. De esa manera, Scott perjudicó a los que regresaban a su casa porque les obligó a tomar, sin instrumentos de medida, un cuarto de cada provisión, y perjudicó al otro grupo porque obligó a cinco personas a utilizar una tienda de campaña hecha para cuatro". Como se recordará, Scott, en cierto momento, al comprender la imposibilidad de que toda la expedición pudiera seguir adelante, ordenó volver a tres de sus compañeros y prosiguió con otros cuatro, provocando lo que Sir Raymond Priestley califica de "gravísimos errores".

La intervención de Priestley y su revolucionaria tesis según la cual Scott perdió la carrera al Polo Sur porque no quiso confiar en los perros de transporte para lanzarse antes a la empresa, fue el centro del interés del congreso de la Sociedad para el Progreso de la Ciencia, y ha sido el punto de partida de una polémica que abarca a todo el país, apenas la prensa se hizo eco de la afirmación.

Orígenes familiares de los dirigentes de la Italia actual

ROMA (ANSA).— Una revista italiana ha iniciado una curiosa investigación: averiguar cuáles son los antecedentes familiares de los actuales dirigentes italianos, para establecer así qué clase social predomina en la comunidad. La revista ha comenzado con los cardenales, los arzobispos y los obispos; senadores, diputados, prefectos, directores generales de ministerios, presidentes de los consejos nacionales de las profesiones liberales.

Hasta ahora los resultados son los siguientes: de los 21 cardenales italianos, 9 provienen de las capas proletarias y 10 de la pequeña burguesía, especialmente rural. Ninguno de los 115 obispos titulares de las diócesis italianas proviene de familias de la alta aristocracia o de familias ya incorporadas a los estratos dirigentes: 48 provienen de la clase media y 67 son hijos de panaderos, albañiles, campesinos, obreros, etc.

En cuanto a los senadores, la profesión de los padres es como sigue: 9, de clase dirigente; 69, de clase media y 29, de profesiones manuales. De los 248 diputados censados hasta ahora, 20 provienen de la aristocracia, 156, de la clase media y 72, del proletariado. Las cifras, en cuanto a los prefectos, son, en el mismo orden, 5, 74 y 6; en cuanto a los directores generales y presidentes de organizaciones profesionales, 3, 67 y 4.

El Rostro del día,

Ministro de Economía, señor ALEJANDRO LAZO, que ha dispuesto terminantes instrucciones para sancionar a los especuladores.

Primero se balearon y luego decidieron contraer matrimonio

CALTANISETA (ANSA).— En la cárcel de Caltaniseta contrajeron matrimonio dos jóvenes de la localidad de Serradifalco, procesados por tentativa de homicidio. Lo curioso es que trataron matarse entre sí, en un tiroteo.

Giuseppe Di Francesco, de 26 años, estaba de novio con Carmela Coniglio, de 24, y un día resolvió cortar con ella sin dar ninguna clase de explicaciones. La joven, ofendida y dolorida, se armó de un revólver, esperó al ex novio a la salida de su casa y disparó varias veces sobre él. Herido y todo, el muchacho logró sacar a su vez una pistola, con la que contestó el fuego. Al terminar el tiroteo los dos yacían en el suelo heridos.

Internados, primero en un hospital y luego, en la cárcel de Caltaniseta, tuvieron largo tiempo para meditar. Y los dos se dieron cuenta de que en realidad estaban locos el uno por el otro. Con el consentimiento de los padres, resolvieron casarse. La ceremonia se realizó en la capilla de la cárcel. Ahora están esperando la libertad.

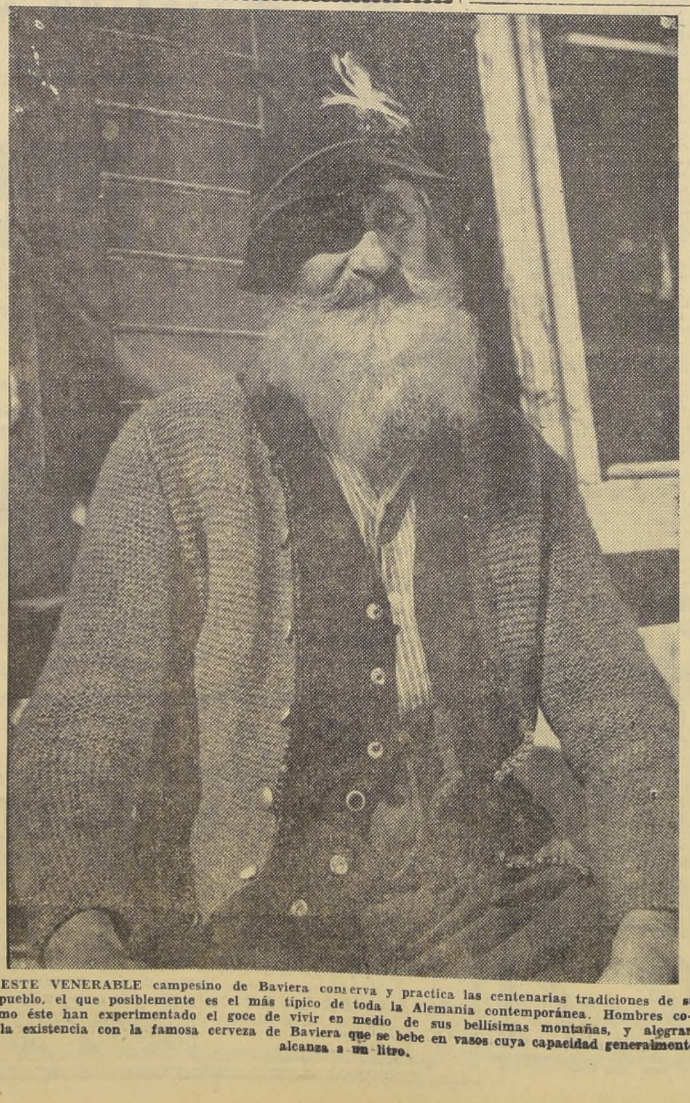

ESTE VENERABLE campesino de Baviera conserva y practica las centenarias tradiciones de su pueblo, el que posiblemente es el más típico de toda la Alemania contemporánea. Hombres como éste han experimentado el goce de vivir en medio de sus bellísimas montañas, y alegrar la existencia con la famosa cerveza de Baviera que se bebe en vasos cuya capacidad generalmente alcanza a un litro.